EL ADELANTADO DE SEGOVIA

Año CX • Número 35.273 • www.eladelantado.com • **Miércoles 11 de julio de 2012** • **1'20 €**

Diario Independiente fundado en 1901 por Don Rufino Cano de Rueda

Los taxistas aguantan "con sacrificio" a que mejore la situación económica

EL GREMIO CELEBRÓ SU FESTIVIDAD CON LA TRADICIONAL BENDICIÓN DE SUS COCHES

SEGOVIA 6

Los turistas de Segovia podrán recibir información en sus teléfonos móviles

EL SISTEMA 'TURKHANA' COMENZARÁ A FUNCIONAR EL PROXIMO 24 DE JULIO

SEGOVIA 12

Lolo dejará hoy el Caja Segovia tras firmar la carta de libertad

EL JUGADOR MANEJA UNA OFERTA DE RÍOS RENOVABLES RIBERA DE NAVARRA

DEPORTES 31

▶LABORAL

Los trabajadores de limpieza agotarán la negociación antes de adoptar otras medidas

▶ La plantilla de FCC, concesionaria del servicio de recogida de basuras y limpieza viaria de Segovia, muestra su preocupación por los planteamientos de la empresa SEGOVIA10

EL FUEGO GOLPEA CANTALEJO

▶Seis helicópteros fueron necesarios para sofocar un incendio que acabó con más de treinta hectáreas de pinar situadas entre la localidad briquera y Lastras de Cuéllar. / FOTO: KAMARERO SEGOVIA17

▶EJÉRCITO

El centro de mantenimiento PCMASA 2 recupera al año casi un centenar de vehículos

▶Durante la celebración ayer del Día de la Unidad en la antigua Base Mixta el teniente coronel Juan Manuel Gómez destacó el trabajo encomendado SEGOVIA4Y5

Y ADEMÁS...

Segovia necesita un Palacio de Congresos

1.179 días sin desdoblar y sin cerrar la variante de la capital

CICLISMO

La Vuelta a España tendrá un final de etapa en La Lastrilla

La nueva edición de la ronda española contará con dos etapas que recorrerán varias localidades de la provincia y algunas calles de la capital. DEPORTES30

ESTEBAN VICENTE

El Museo publicita una cuenta para recibir donaciones

Los responsables del Museo enmarcan la medida en su política de búsqueda de nuevas fórmulas de financiación. SEGOVIA7

ECONOMÍA

La Audiencia Nacional admite la querella del 15-M contra los gestores de Bankia SEGOVIA9

CRISIS FINANCIERA

La UE quita competencias a España por el rescate al sector bancario ECONOMÍA27

|TRIBUNA| (*) EUSEBIO GARCÍA GONZÁLEZ

Las Mancomunidades

¿Quién se atrevería a suprimir unas instituciones como estas que ni el cambio político de la era democrática suprimió? Hay que pensar más antes de opinar

HACE UNOS DÍAS se publicaron las noticias de que algunos egregios y destacados políticos, agrupados en ciertos colectivos. pedían la supresión total de las Mancomunidades.

Qué pena me da leer esas noticias que los profesionales de los medios destacan mediante los adecuados "titulares"... Cumplen con su obligación de informar de cuanto acontece por estos mundos.

Los pronunciamientos de tales diatribas indican la ignorancia en la que están quienes promueven esas ideas. ¡Manifiesta, que algo queda!. No queda más que la ignorancia supina de los sujetos opinantes y el asombro de las masas no iniciadas y que están fuera del conocimiento de lo que es una Mancomunidad.

Reduciéndonos a las Mancomunidades, de momento, hemos de decir que son unas instituciones legalmente muy serias. Totalmente reguladas como veremos. Tienen unas Juntas de Gobierno que son quienes jurídicamente asumen riesgos y desarrollan las actividades de esas Mancomunidades, las cuales figuran en las Ley de Bases de Régimen Local 7/85 (artículos 44 y 45) y en las Leyes municipales de todas las Comunidades Autónomas, (en Castilla y León, Ley 1/98, Título VI) como instituciones de la Administración Local. Se rigen por sus Estatutos redactados por los concejales, en asambleas conjuntas, de los mismos Ayuntamientos afectados,

Esos que dicen que hay que suprimirlas, ¿cómo lo quieren hacer? Nadie puede obligar a los Consejos de Gobierno de las Mancomunidades a disolverse, a no ser que se haga por cacicada y no creo que haya nadie que se atreva a tanto. Además las Mancomunidades tienen obligaciones y competencias que no se pueden abandonar de un día para otro. Unas tienen concesiones de servicios hechos para varios años, que hay que cumplir, tanto por parte de la Mancomunidad, como por parte de los concesionarios y…¿quién prestaría los servicios desde la disolución de la Mancomunidad hasta la asunción de sus competencias por quienes sustituyeran a los concesionarios? Otras Mancomunidades tienen empleados e incluso secretario de Administración local titular, que realiza la administración burocrática de esas Entidades. ¿Quién indemnizaría a los empleados y funcionarios en caso de disolución? Como se ve estos asuntos son muy complejos y no son fáciles de resolver, ni por un plumazo, ni con "manu militari". En la Ley 1/98 de C. y L. los artículos 37 y 38 dice cómo pueden variarse o suprimirse las Mancomunidades. Convendría que los agoreros de la "delenda est" se leyeran esos preceptos.

Así que quienes hacen esas declaraciones, me resultan totalmente irresponsables y bordean el delito, puesto que promueven una subversión..

Por si fuera poco, hay unas instituciones asimiladas a Mancomunidades desde el punto de vista legal, que son las Comunidades de Ciudad y Tierra o de Villa y Tierra, las cuales tienen una tradición histórica enraizada en lo profundo de los tiempos. En Castilla y León se crearon al final del siglo XI, al final del reinado de Alfonso VI y alguna algo más tarde. En lo que se refiere a Castilla y León, se trata de ellas en los artículos 42, 43 y 44 de la repetida Ley 1/98.

¿Quién se atrevería a suprimir unas instituciones como estas que ni el cambio político de la era democrática suprimió? Hay que pensar más antes de opinar.

Se me ocurre que las Entidades Locales, que llevan funcionando con gran seguridad jurídica desde 1924, por el Estatuto de Calvo Sotelo, (el Estatuto Provincial es de 1925, las provincias ya existían desde 1888) han sido abandonadas en los últimos ochenta años. No se las ha dotado de dos factores imprescindibles para la vida municipal, dinero y gestión burocrática. Los Ayuntamientos grandes se las han valido bien, porque por su propia entidad (de población y de presupuestos) han tenido fuerza suficiente para organizarse y atenderse. Pero los pequeños no han tenido, ni dinero ni asistencia burocrática. Esto último es lo que hay que resolver. Lo he dicho más veces. La necesidad de desarrollar las Autonomía dejaron a los Ayuntamientos para una segunda vuelta. La reforma de los Estatutos de Autonomía, volvió a dejarlos tirados otra vez. Y cuando parece que es su hora, salen voces pidiendo su supresión. ¡Desde un punto de vista legal es una barbaridad y desde un punto de vista político una monstruosidad! Espero que acertados debates lo impidan. Tanto de los Ayuntamientos, como otras Entidades Locales, como las Diputaciones, las Mancomunidades y las Comunidades de Villa o Ciudad y Tierra.

Conclusión: Mucho cuidado al realizar la llamada Ordenación del Territorio. Todas las Entidades Locales (todas) tienen su razón de ser en la Historia, la tradición y la Ley y cualquier cosa que se quiera hacer con ellas tiene que ser muy meditada, muy estudiada desde el punto de vista legal y cuidadosamente asentada en las posibles nuevas estructuras, que desde mi humilde punto de vista, serían innecesarias.

(*) Ex alcalde de Santa María la Real de Nieva.

|CARTAS AL DIRECTOR|

Las cartas dirigidas a esta sección no deberán exceder de 30 líneas y han de llegar debidamente identificadas con nombre, número de DNI, dirección y teléfono de contacto. El Adelantado de Segovia se reserva el derecho a extractarlas. No se mantendrá correspondencia escrita, personal ni telefónica, sobre las mismas. Siempre con la referencia CARTAS AL DIRECTOR, puede traer los escritos en mano o enviarlos por correo postal en un disco con el texto en documento en Word. También puede dirigirlos al siguiente correo electrónico: redaccion@eladelantado.com

MARTA ARRANZ

La crisis llega al Esteban Vicente

Señor director:

NO PUEDO DEJAR DE SENTIR consternación al leer que el Museo Esteban Vicente se enfrenta a un posible cierre de varios meses y a unos sombríos pronósticos. Me apena inmensamente la idea de tener que decir adiós a una institución que tanto ha aportado a nuestra ciudad. Quiero mostrarme especialmente indignada ante el peligro en que, al parecer, se halla el más valioso de los servicios que presta este Museo: el educativo. ¿De verdad Segovia se puede permitir prescindir de la mejor oferta de actividades educativas de la ciudad? ¿De verdad los colegios, institutos de secundaria y universidades nos vamos a ver privados de un programa educativo que es, con diferencia, el más demandado, por su inmensa calidad, de toda la provincia? ¿De verdad ya no vamos a disfrutar de la profesionalidad de sus planteamientos y del buen hacer de sus trabajadoras? Cuando leo sobre subvenciones millonarias a banqueros y observo que estamos dando de lado las mejores iniciativas, me cuesta reprimir la rabia.

- 0 -

MIGUEL ÁNGEL BERNAT

El poder de la poesía

Señor director:

EL PASADO DÍA 7 tuve la fortuna y el honor de participar en el recital de poesía que tuvo lugar en la Casa-Museo Antonio Machado, con ocasión del día de La Luna Llena. En el jardín interior de la Casa-Museo muchas personas leyeron y escucharon poemas. El acto estuvo envuelto por el maravilloso poder de la palabra para comunicar las cosas que de veras importan. Vibrantes y con emoción, lejos de lo manido que nada aporta, los allí presentes, desde personas que estaban de paso por la ciudad o una poeta de Guadalajara cuyo nombre ignoro, hasta el poeta Luis Llorente, otros poetas cuyo nombre desconozco, así como varios profesores de Segovia, leyendo sus propios poemas, o los de Machado, Cernuda, Ángel González… nos dieron la fuerza que la poesía puede transmitir. Cada uno con su granito de arena contribuyó a recordarnos que la poesía puede ayudarnos, puede hacernos recuperar nuestra esencia, lo que hay de mejor en nosotros: traernos la fuerza y alegría de la ilimitada existencia, brindarnos esperanza y hacer hincapié en la bondad y solidaridad que, en estos tiempos difíciles, nos vuelven más humanos.

- 0 -

JOSÉ LUIS HORCAJO

Agradecimiento a los profesionales del Centro de Educación Infantil Nuestra Señora de la Fuencisla

Señor director:

HACE TRES AÑOS, tuvimos la gran suerte de que nuestro hijo fuese admitido en el Centro de Educación Infantil Nuestra Señora de la Fuencisla dependiente de la Junta de Castilla y León. Durante tres años hemos visto cómo trabaja el excelente equipo de educadoras y profesionales de este centro desde su directora, las educadoras, las auxiliares, o la siempre amable jardinera. Unas profesionales cuya mejor remuneración es el cariño y las sonrisas de nuestros hijos.

Últimamente se ven inmersas en cambios y situaciones rocambolescas ajenas a su voluntad creando una gran tensión interna y malestar entre algunos padres, y a pesar de ello, nunca han dejado que esto influya ni en su buen hacer, ni en su ánimo para con los niños. Por ello hoy, en que dar las gracias solo se utiliza para quedar bien, y muchas veces es una palabra vacía fácil de decir. Queremos dar las Gracias (sí, con mayúsculas) Gracias por cuidar de nuestro hijo, por educarle y sonreírle.

EL ADELANTADO.com

|ENCUESTA DEL DÍA| (*)

¿Cree que una subida del IVA mejorará la situación del país y atajará el problema de la economía sumergida?

Sí.: 3%

No.: 96%

N.s./n.c.: 1%

*** Esta encuesta no es científica, los resultados se obtienen con las respuestas voluntarias de los lectores que desean expresar su opinión a través de nuestra página web.**

|RANKING DE NOTICIAS|

Lo + valorado

CUÉLLAR. La villa y sus barrios comienzan a consumir el agua del nuevo depósito

CUÉLLAR. Un centenar de corredores participaron en la XVII Ruta Popular

PROVINCIA. La alcaldesa pide a la Junta que evite la supresión de la ESO rural

DEPORTES. Jaime Manrique y Cristina Blanco ganan la Legua de Villacastín

LOCAL. La magia de Diego Calavia

Lo + leído

LOCAL. Dos heridos en un accidente

PROVINCIA. Incendio en Hontanares de Eresma

DEPORTES. La Vuelta Ciclista a España pasará por Segovia

ÚLTIMA PÁGINA. El árbol que perdura

DEPORTES. Dani Calleja, tercera incorporación de la nueva Gimnástica Segoviana

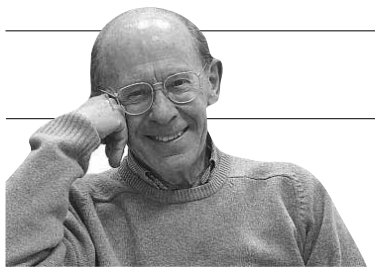

|LAS PALABRAS Y LA VIDA| ALBERTO MARTÍN BARÓ

Firmas, dedicatorias y agradecimientos

Después de la presentación de un nuevo libro, es habitual que el autor firme ejemplares del mismo a quienes lo deseen. En las ferias del libro se anuncia con especial énfasis la firma de novedades por los respectivos autores. Tanto en un caso como en el otro, esa firma va acompañada de la correspondiente dedicatoria. Hay escritores que son asiduos en estos actos de promoción de sus obras y a los que, por el reiterado ejercicio, se les debe de dar bien el difícil arte de la dedicatoria.

Cuando la persona a la que se dedica el libro es conocida del autor, la dificultad disminuye. Pero ¿qué hacer y qué decir cuando quien solicita la dedicatoria es un perfecto desconocido para el autor? Habrá que preguntarle su nombre, pero tampoco se trata de pedirle que, en rápida síntesis, informe al autor de quién es y a qué se dedica. Me imagino que cada escritor tendrá algunas fórmulas de las que echar mano según le parezca oportuno o le venga en gana.

Saben mis amigos y lectores que soy reacio a dedicar mis libros. ¿Falsa modestia? Pueda ser. Pero es que, con harta frecuencia, no se me ocurre nada que poner en unas pocas líneas, aunque conozca bien a quien solicita mi dedicatoria.

Tampoco soy aficionado a pedir a los autores que me dediquen sus obras. Debo de tener, a lo sumo, media docena de libros con la dedicatoria de sus autores. Que recuerde así, sin pararme mucho a pensar, tengo dedicadas por Miguel Delibes sus Obras completas, por Luis Rosales "La casa encendida" y por Mario Vargas Llosa "La fiesta del chivo". Miguel Delibes varía su dedicatoria a mi mujer y a mí en cada uno de los cuatro volúmenes que en el año 1970 formaban su obra completa y que nos regaló por nuestra boda. Y firma sin rúbrica. Luis Rosales, en el año 1983, no se exprime mucho la sesera y consigna: "A Alberto Martín con un abrazo de su amigo Luis Rosales". Debajo de su nombre añade un conato de rúbrica. Vargas Llosa es aún más escueto: "Para Alberto con un abrazo MVL". Y una raya bajo sus iniciales.

Tampoco soy aficionado a pedir a los autores que me dediquen sus obras. Debo de tener, a lo sumo, media docena de libros con la dedicatoria de sus autores

En fin, esta ceremonia de la firma con dedicatoria pone en contacto al autor con sus lectores, lo cual siempre es de agradecer para que el escritor no olvide que sin ellos, sin los que le leen, no es nadie ni nada.

Dedicatorias de otro tipo son las que aparecen impresas en alguna de las primeras páginas del libro o incluso, a veces, en las finales. Echo de menos en muchas de esas dedicatorias alguna pista sobre la identidad de la persona o de las personas a quienes van dirigidas. ¿Será el esposo o la esposa de la autora o del autor, un pariente, un amigo? También ocurre que se aproveche la dedicatoria para agradecer al mencionado su paciencia, su ayuda o para pedirle perdón por el tiempo que la escritura del libro ha robado a su relación.

Los agradecimientos son una moda que cultivan, creo yo, con predilección los escritores anglosajones y que pueden ocupar varias páginas. En estas acciones de gracias, el autor suele mencionar con pelos y señales a su agente literario, a los editores, a los distintos profesionales o expertos que le han proporcionado valiosa información sobre determinados aspectos de su obra, a los que han leído el manuscrito y le han dado útiles consejos sobre tal o cual cuestión…

Antes de embarcarme en la lectura de un libro, tengo la costumbre de ojearlo, de leer las solapas, donde aparecen la biografía y la bibliografía del autor; el texto de la cubierta posterior, que ya te puede orientar sobre el contenido de la obra; las dedicatorias y los agradecimientos; los créditos; el prólogo o la introducción, si no son muy largos.

Esos aledaños del núcleo de la obra pueden animarnos a leer el libro o, por el contrario, disuadirnos de hacerlo. Así que, autores y editores, cuiden con esmero esos prolegómenos, epílogos y aditamentos de los libros que escriben o editan.

EDITORIAL

Una de nuestras principales empresas

El Parque y Centro de Mantenimiento de Sistemas Acorazados número 2 sigue siendo una de las principales empresas de nuestra provincia, que da empleo a casi 250 personas, entre personal militar y civil.

La conocida como Base Mixta festejó ayer San Cristóbal con un acto en sus instalaciones en el que, como es tradicional, se tuvo un reconocimiento a aquellos de sus trabajadores que se han jubilado durante este último año, y se entregó el Premio que lleva el nombre de su patrón a Luis Daniel Ballesteros Álvarez por su gran espíritu de colaboración y trabajo emprendedor en el Centro.

El Parque de Sistemas Acorazados es, además, una de las empresas más antiguas de Segovia, a punto de cumplir 210 años de existencia. Como pocos recintos, ha servido durante muchas décadas para acercar el Ejército a la sociedad civil. Un cometido que ahora puede pasar inadvertido, pero que en otras épocas tuvo una gran importancia.

Resulta muy difícil encontrar alguna familia en Segovia en la que alguno de sus miembros o allegados no haya trabajado en algún momento en la Base Mixta. De ahí la trascendencia que este recinto tiene para Segovia.

No menos destacado es el trabajo que viene desarrollando para el mantenimiento de vehículos militares, algunos de los cuales son utilizados por nuestras tropas desplazadas en Afganistán. Solo en los últimos doce meses, el Centro ha distribuido alrededor de un millón de artículos de repuesto para transportes militares, lo que demuestra, en gran medida, la trascendencia que sus instalaciones tienen para el buen funcionamiento del Ejército español.

Su implicación con la ciudad queda además de manifiesto en el convenio que mantiene vigente con el instituto de Enseñanza Secundaria de La Albuera, que posibilita que en sus cadenas de montaje realicen prácticas alumnos del ciclo formativo de grado superior y grado medio. A esos estudiantes se han venido a sumar en este último curso alumnos de Ingeniería de la Universidad Católica de Ávila, gracias al convenio suscrito también con esa institución.

Siempre a la vanguardia de los nuevos procesos de modernización y transformación, la Base Mixta mantiene aún en estado operativo vehículos que cuentan con más de cuarenta años de antigüedad.

Nuestra felicitación más sincera, por lo tanto, para toda la gran familia de la Base Mixta a la que le deseamos, por lo menos, otros 210 años de vida.

Restaurante Lago ofrece a Segovia, provincia y público en general las **maravillosas gambas de Isla Cristina A PRECIOS INCREÍBLES** en la terraza de los preciosos **Jardines y Fuentes de dicho Restaurante.**

Restaurante Lago

LE INVITAMOS A CONOCERLO

Telefono 921 420059

www.restaurante-lago.com

EL ADELANTADO DE SEGOVIA

EDITA:
EL ADELANTADO DE SEGOVIA, S.L.
D.L. SG.7 1958

PRESIDENTE - EDITOR
CARLOS HERRANZ CANO

CONSEJERA DELEGADA
TERESA HERRANZ DE CONTRERAS

Gerente
Carlos Rebollar Herranz

Distribución y Marketing
Miguel Casado Rubio

Director
Jesús Martínez Calle

Jefes de Sección
Marcelo Galindo Miranda y
Florentino Descalzo San Frutos

Redacción, Administración y Publicidad
Calle Morillo, 7 (junto Jardín Botánico)
40002 Segovia
Teléfono centralita: 921 43 72 61
Teléfono publicidad: 921 46 12 12
Fax 921 44 24 32

Correo electrónico redacción:
redaccion@eladelantado.com

Correo electrónico publicidad:
publicidad@eladelantado.com

Difusión controlada por la OJD

|VISTO Y NO VISTO| FOTO: **LARA MAZAGATOS**

Segunda parte

Hace unos días lamentábamos en esta sección los desperfectos provocados por los vándalos en los mástiles de las banderas de la iglesia de la Veracruz. Y hoy damos la segunda parte del caso. La respuesta ha sido inmediata y ayer varios operarios procedían a reparar los daños. Esperemos que los hechos no vuelvan a registrarse, y menos en uno de los monumentos más hermosos de la capital segoviana, la medieval iglesia de la Veracruz, en la carretera a Zamarramala, y casi único en España, al tener la base octogonal. Mantegamos nuestro patrimonio.

Esta sección está abierta a la participación. Si usted tiene alguna fotografía curiosa o significativa referida a la vida cotidiana de la ciudad o de la provincia, puede enviárnosla por correo postal o a través del correo electrónico redaccion@eladelantado.com

Una herramienta para teléfonos móviles permitirá a los turistas conocer Segovia. PÁGINA12

Los gorrinillos Pig y Pog, guiarán a los turistas por la ciudad de Segovia.

ECONOMÍA La Audiencia admite la querella del 15-M contra los gestores de Bankia. PÁGINA9

SUCESOS Siete detenidos en Segovia por delitos de estafa y falsificación de pagarés. PÁGINA11

▶ EJÉRCITO

Al comienzo del acto de celebración del Día de la Unidad se rindieron honores a la autoridad militar que lo presidía, el teniente coronel José Manuel Gómez, acompañado del alcalde de Segovia. / LARA MAZAGATOS

El centro PCMASA se encarga de mantener vehículos de la misión española en Afganistán

Plan de reconstrucción. El Parque y Centro de Mantenimiento de Sistemas Acorazados Número 2 ha realizado casi un centenar de vehículos este año

Actuaciones de excelencia. Actualmente se están implantado diferentes normas y certificados en materia medioambiental y de prevención de riesgos.

G. A. / SEGOVIA

El Parque y Centro de Mantenimiento de Sistemas Acorazados nº 2 (PCMASA 2) de Segovia, antigua Base de Carros, celebró ayer el Día de la Unidad, coincidiendo con la festividad de San Cristóbal, con un acto al que asistieron varias autoridades civiles y militares y en el que el teniente coronel José Manuel Gómez Pascual destacó los objetivos cumplidos y de la responsabilidad por el mantenimiento, entre otros, de vehículos utilizados por la misión española en Afganistán.

Este acto ha sido el colofón a un amplio programa de actividades que el centro ha celebrado desde primeros de julio, entre ellas una jornada de puertas abiertas el pasado lunes.

Tras la recepción y honores al teniente coronel que presidía el acto, tuvo lugar la imposición de condecoraciones y la entrega del Premio 'San Cristóbal 2012'. A continuación, Gómez Pascual, jefe de plana mayor de mandos, inició su alocución porque, aseguró, el Día de la Unidad "es el momento de reflexionar sobre lo realizado y mirar hacia el futuro inmediato". En este sentido, afirmó que en el último año, el PCMASA 2 ha conseguido realizar todos los objetivos de su plan de reconstrucción, destacando la gran capacidad en tareas y órdenes de mantenimiento, que se ha traducido en la realización de 94 vehículos (TOA —Transporte Oruga Acorazado —, ATP —de artillería autopropulsada— y TOM —Tráctor Oruga de Montaña—).

Además, en el ámbito de la reparación general del cuarto escalón, en sus instalaciones se han recuperado más de 450 conjuntos y subconjuntos de vehículos.

El teniente coronel precisó que no se había producido ninguna reclamación, "lo que nos motiva aún más, junto con la responsabilidad añadida del mantenimiento de vehículos que desarrollan su labor en zona de operaciones, en el caso de Afganistán".

En cuanto a la Unidad de Abastecimiento, informó de que se han realizado y servido líneas de pedido que han generado órdenes de suministro, con una distribución aproximada de un millón de artículos de repuesto, manteniendo un plazo de cinco días de respuesta a esas peticiones

GESTIÓN INTEGRAL Gómez Pascual señaló, así mismo, que el departamento de Gestión Integral está procediendo a la implantación de la norma S1000D, de optimización de procedimientos, manteniendo el certificado de la ISO 14001, de Medio Ambiente, y trabajando en la futura certificación ISO 18001, en prevención de riesgos laborales. La finalidad es, según apuntó, "completar así la excelencia del centro".

Al hablar del futuro, tomó una cita del filósofo Ortega y Gaset: "Siempre es más fácil dejar de hacer que hacer. El hacer implica un riesgo, pero vale la pena correrlo aunque nos equivoquemos. Mejor equivocarse haciendo que dejando de hacer". Completó la alocución sosteniendo que "debemos innovar para optimizar y conseguir el máximo de eficiencia con los recursos que la nación pone en nuestras manos".

VEHÍCULOS CON 40 AÑOS Por último, además de felicitar a los galardonados y hacer un llamamiento al trabajo en equipo, resumió el trabajo que la Base realiza indicando que "gracias al mantenimiento y los procesos de modernización y transformación que hacemos tenemos en estado operativo vehículos que cuentan con más de 40 años de antigüedad".

Formación

El PCMSA 2 (Parque y Centro de Mantenimiento de Sistemas Acorazados número 2), conocido en Segovia por muchos ciudadanos como la Base Mixta, está realizando, en colaboración con la administración central, autonómica y local un curso de formación para el empleo de gestor de almacén y otro preparatorio, a distancia, para obtener el Graduado en Educación Secundaria. Por lo que respecta al convenio con el Instituto de Enseñanza Secundaria La Albuera, este año han realizado prácticas en el centro alumnos del ciclo formativo de grado superior y grado medio. También se ha realizado un curso de preparación para pruebas de acceso militar de tropa permanente, con éxito por parte de los participantes, ya que han ingresado todos los presentados.

Recientemente, el PCMSA ha firmado un acuerdo marco de colaboración con la Universidad Católica de Ávila, por el que, entre otros cursos, contará con alumnos de Ingeniería Industrial que ya están realizando prácticas en sus instalaciones.

Ciudadano @delantado

tú.

▶Opina sobre la actividad desarrollada en este centro en: www.eladelantado.com

AL DÍA | PROMOCIÓN Y REINSERCIÓN SOCIAL

El Patronato Provincial de Turismo y la Asociación para la Gestión de la Integración Social (Ginso) han suscrito un convenio para la promoción de la provincia de Segovia a través de visitas guiadas a menores en riesgo de exclusión social y dependientes de instituciones estatales en régimen de acogida. El presidente del Patronato, Francisco Vázquez, y el presidente de Ginso, Alfredo Santos, firmaron ayer el convenio en el Salón del Trono de la Diputación Provincial, en un acto al que asistió el ex Defensor del Menor de la Comunidad de Madrid, Javier Urra. Este último, que pertenece a la asociación, dirige un "campus" en Madrid, creado por Ginso, en el que 40 menores con problemas sociales aprenden pautas de convivencia.

Premio San Cristóbal. El coronel Carlos Cantalejo, director del Centro de Mantenimiento, entregó una placa conmemorativa a Luis Daniel Ballesteros Álvarez, Premio San Cristóbal 2012, "para distinguir a título individual la conducta ejemplar, el rendimiento, la laboriosidad y el espíritu de colaboración por su trabajo a lo largo de su permanencia en este establecimiento". / FOTO: LARA MAZAGATOS

Condecoraciones. Con motivo del Día de la Unidad fueron condecorados con la Placa de la Real y Militar Orden de San Hermenegildo los subtenientes Juan Francisco Arjonilla Ortega y José San Millán Martínez y el brigada Juan Luis Pérez Villacastín. Recibió la Encomienda de la Real y Militar Orden de San Hermenegildo el brigada Fernando Fraile Riaza y la Cruz Militar con Distintivo Blanco el comandante de Intendencia Vicente García Pajaro, el capitán Luis Fernando Serrano López, el sargento primero David Mora García, el cabo primero Marcos Alameda Martín y cuatro integrantes de la plantilla de personal laboral del centro: Luis Javier Martín Matesanz, Miguel Ángel Tabanera Davia, Fernando Fuentenebro de Andrés y José María López Herrero, que en su mayor parte posaron junto al Premio San Cristóbal. / FOTO: LARA MAZAGATOS

Más de dos siglos de vinculación con la ciudad

EL ADELANTADO / SEGOVIA

En actual Parque y Centro de Mantenimiento de Sistemas Acorazados Nº 2, conocido en Segovia como Base Mixta, tiene su origen en la creación en 1802 de la Maestranza de Artillería del 5º Departamento, vinculada, al Real Cuerpo de Artillería. En 1896 pasó a denominarse Parque Central de Artillería y entre 1920 y 1942 fue Escuela de Automovilismo.

Ya en 1975 empieza a configurarse su actual estructura, como Parque y Talleres de Vehículos Automóviles Nº 2, desde 1987, Centro de Mantenimiento y desde 1998, Parque y Centro.

Esa vinculación con la ciudad se vio refrendada ayer por la amplia representación institucional y social con la que contó ayer el acto de celebración del Día de la Unidad, con motivo de la festividad del patrón del centro, San Cristóbal. Además del alcalde de Segovia, Pedro Arahuetes, y otros concejales de la corporación, asistieron la subdelegada del Gobierno, Pilar Sanz; el delegado de la Junta, Javier López Escobar; la diputada nacional del PP Beatriz Escudero o el presidente de la Federación Empresarial Segoviana, Pedro Palomo, junto a autoridades militares y mandos de la Guardia Civil, Policía Nacional y Policía Local de Segovia, entre otros.

Familiares de los condecorados y premiado y otros invitados, antes del inicio del acto. / LARA MAZAGATOS

sorteos **sms** adelantado

gastronomía

Gana una comida o cena para 2 personas, consistente en:

restaurante bar José
Plaza Mayor, 4.
Teléfono: 921 46 09 19

— Arroz caldoso con bogavante
— Vino Blanco D.O. Verdejo "Viña Mayor"
— Helado de crema de nata con piñones
— Café.

envía **ADELANTADO JOSE al 27775**
Fecha sorteo: Jueves 19 de julio, a partir de las 12 horas.
Número premiados: 1

Gana 1 paella de 4 raciones para llevar a casa de
El Asador de Segovia
Ctra. de Villacastín, 12 (junto Bar Chaplin)
Teléfono 921 44 51 37

envía **ADELANTADO ASADOR al 27775**
Fecha sorteo: Jueves 19 de julio, a partir de las 12 horas.
Número premiados: 1

Gana una comida familiar para un adulto y un niño para el domingo 22 de julio, a partir de las 13:30 h.
SANTANA HOTEL Ctra. Segovia. La Granja de San Ildefonso.
Teléfono 921 47 41 78 / 79

envía **ADELANTADO FAMILIAR al 27775**
Fecha sorteo: viernes 20 de julio, a partir de las 12 horas.
Número premiados: 1 (una comida para adulto y niño).

Gana una comida para 2 personas en
Restaurante ABRASADOR El Abuelo Mario
Restaurante Abrasador. El Abuelo Mario
Ctra. Nacional 110, KM 181.
Torrecaballeros (Segovia)
Teléfono: 921 40 11 10

envía **ADELANTADO ABRASADOR al 27775**
Fecha sorteo: jueves 19 de julio, a partir de las 12 horas.
Número premiados: 1

música

Fundación Villa de Pedraza
Gana 1 entrada doble para asistir al
XXI CONCIERTO DE LAS VELAS
DIE WIENER (Ensemble de los Solistas de la Filarmónica de Viena)
Sábado 14 de Julio 22:00 h Plaza Mayor

adelantado velas al 27775
Fecha sorteo: jueves 12 de julio a partir de las 12 horas.
Número total entradas en sorteo: 4 (2 dobles) para cada uno de los conciertos

cine

Gana 2 entradas para asistir a la película que desees en las Salas de Cinebox, Luz de Castilla

envía **ADELANTADO CINEBOX al 27775**
Fecha sorteo: viernes 13 de julio, a partir de las 12 horas.
Número total entradas en sorteo: 10
Entrada válida de lunes a viernes, no para salas 3D, condicionada a la disponibilidad de butacas

SMS:
Coste SMS: 1,42 €/SMS IVA incluído. Mayores de 18 años. Sit Consulting S.L. Apdo. de Correos 18070 Madrid 28080. informacion@atssa.es / Nº Atn. Cliente: 902501737

Trabajamos día a día con una **ILUSIÓN:**
Compartir **CONTIGO,** la información de Segovia
EL ADELANTADO DE SEGOVIA

La procesión del patrón de los automovilistas transcurrió por la alameda y alrededores de la Fuencisla. / LARA MAZAGATOS

Los taxistas 'aguantan con sacrificio' a que la economía mejore

Los profesionales segovianos celebraron ayer la festividad de San Cristóbal con actos como la tradicional bendición de los automóviles

CRISTINA RODRÍGUEZ / SEGOVIA

Los taxistas segovianos esperan que la situación económica mejore, como explicó Jesús de Andrés, miembro de la Asociación de Radio Taxi de Segovia, durante los actos festivos que se celebraron ayer en honor San Cristobal, patrón del sector automovilístico. "Vamos aguantando con sacrificio, trabajando más horas y esperando que mejore la situación", declaró de Andrés.

Las actividades en honor a San Cristóbal empezaron con una misa en el Santuario de la Virgen de la Fuencisla, a la que asistieron taxistas y familiares. A continuación, tuvo lugar una procesión con la imagen del santo en andas por la alameda y durante la cual le fueron dedicadas varias jotas.

A continuación se produjo uno de los momentos más tradicionales, la bendición de los vehículos de estos profesionales—y también de muchos particulares—, que fueron desfilando ante el santo para ser consagrados por el sacerdote y pedir así la protección y la seguridad al volante.

Para concluir la festividad, se celebró una comida en Torrecaballeros, a la que además de la Asociación de Taxistas, acudieron diversas autoridades de la Policía y la política, como el concejal de Tráfico, Alfonso Reguera.

La bendición de los automóviles frente a la figura de San Cristobal. / L. MAZAGATOS

SITUACIÓN ACTUAL Jesús de Andrés explicó que durante los últimos cuatro años se ha producido un incremento del número de licencias de la capital, motivado por la búsqueda de empleo de ciudadanos, sobre todo jóvenes en situación de desempleo que ven en el trabajo como taxista una alternativa. Este aumento de licencias se ha estabilizado durante el 2012, por lo que actualmente en Segovia hay otorgadas 58 licencias, a las que se les suman otras 15 de taxis con varios conductores, asalariados o familiares.

La Federación Castellano-Leonesa del Taxi acordó una subida "mínima" de las tarifas para 2013 para poder así afrontar el incremento de costes que supuso el 'céntimo sanitario'. A pesar de esto, el taxista Jesús de Andrés opina que la subida de los precios les perjudicará "porque lo que nosotros queremos es trabajo, no espantar a los clientes. Según están las cosas, esperamos que la medida sea la mínima posible, aunque esté justificada".

Este miembro de la la Asociación de Radio Taxi de Segovia, también ha opinado sobre la polémica normativa que desde enero de este año prohibe la recogida de pasajeros fuera del municipio en el que está registrada la licencia del vehículo. Jesús de Andrés ha declarado que "todos lo tenemos más claro, nosotros intentamos cumplir con la legalidad y ya hemos solicitado autorización para acudir a recoger clientes durante las fiestas de Valseca, Bernuy o La Granja".

▶ CULTURA

El Museo Esteban Vicente publicita una cuenta corriente para recaudar donativos

La entidad dice estar buscando fórmulas para evitar el cierre temporal de sus instalaciones

GUILLERMO HERRERO / SEGOVIA

Con la espada de Damocles sobre su cabeza (léase cese temporal de la actividad, por falta de financiación), a los responsables del Museo Esteban Vicente les está tocando agudizar el ingenio para buscar nuevas fuentes de ingresos. La última iniciativa resulta, cuanto menos, original.

Esta semana, el departamento de Comunicación del Esteban Vicente ha remitido, por correo electrónico, un mensaje inequívoco. "La crisis económica afecta al Museo. Evitemos juntos el cese temporal de la actividad. Ayúdanos a seguir realizando nuestra labor educativa, expositiva y de investigación. Hazte Amigo del Museo o realiza tu aportación en Caja Segovia: 2069 0001 90 0001662183". El SOS no se ha enviado únicamente por *e-mail*. El Museo ha editado también unos tarjetones, con idéntico texto, que se encuentran a disposición del público que visita sus instalaciones, en la Plaza Bellas Artes.

"En vista de la situación (económica), estamos pidiendo ayuda a la sociedad civil", explicaba ayer el gerente del Museo, Luis Miguel del Pozo, que restaba importancia a esta promoción de una cuenta corriente de la entidad para recoger donativos, recalcando que "es una más de las ideas que estamos poniendo en marcha". En esa política de buscar nuevos patrocinadores se han redoblado los esfuerzos para incrementar el número de 'Amigos del Museo', cuya aportación mínima anual es de 50 euros.

Como se recordará, el presupuesto del Esteban Vicente para este año es de 758.000 euros, lo que supone un descenso del 30% con respecto al año anterior. Esta caída del presupuesto, derivada en gran medida de la reducción de la aportación de la Junta en un 65%, ha provocado, de inicio, una reducción del 30% del sueldo de sus trabajadores, incluidos sus directivos, y amenaza con obligar al cierre el Museo durante el último cuatrimestre.

Aunque Del Pozo reconocía que los resultados de las iniciativas emprendidas "no se verán en quince días", lo que situaría al Museo al borde de su cierre temporal, sí añadía que los trabajadores (diez fijos y uno temporal), se muestran "esperanzados" en que se produzca "un milagro" capaz de evitar lo que ahora parece irresoluble.

Reunión del Consorcio del Museo Esteban Vicente. / ALBERTO BENAVENTE

La Biblioteca celebra un encuentro con el filósofo suizo Walter Odermatt

EL ADELANTADO / SEGOVIA

La Biblioteca Pública de Segovia ha organizado, para mañana jueves, una actividad sobre el filósofo y psicólogo suizo Walter Odermatt. A las 11,30 de la mañana, en la segunda planta de la Biblioteca Pública, el filósofo suizo presentará "La nueva imagen del mundo" y "La nueva imagen del hombre".

Durante el encuentro, Odermatt explicará algunas de sus teorías a través de las cuales proporciona medios para ayudar al ser humano a enfrentarse a la situación social actual y a mejorar el desarrollo de la propia persona. De este modo, se pone punto y final a la actividad 'Conócete a ti mismo' que a lo largo de los últimos meses ha llevado a cabo la Biblioteca Pública.

Odermatt (1932) se formó en el Instituto Jung de Zürich donde estudió el proceso de desarrollo del ser humano. A lo largo de su trayectoria ha fundado la escuela de psicología profunda que lleva su nombre, el Instituto de Investigación Anthropos, y la revista 'La imagen del hombre'.

Te damos todo ¡y mucho más!

Mejor precio · Calidad y servicio · Confianza y seguridad · Ventajas exclusivas

Descuento aplicable en todas las salidas hasta el 31 de octubre.
INCLUIDO TODO AGOSTO

7% dto. y Costas Españolas
Baleares, Canarias, Europa, África, América, Caribe y Grandes Viajes

Tú eliges: El descuento, o ¡te regalamos una tablet Samsung GALAXY Tab 2 !
Para cualquier medio de pago

COSTAS 1 noche		JUL	AGO	SEP
Costa Cálida Hotel Be Live Mangalan 4* (La Manga)	MP	64€	72€	51€

ISLAS 8 días		JUL	AGO	SEP
Lanzarote				
Hotel Sun Royal 3*	SA	316€	440€	422€
Hotel Be Live Grand Teguise Playa 4*	TI	590€	656€	585€
Tenerife				
Hotel Be Live Orotava 4*	PC	396€	634€	675€
Hotel Be Live La Niña 4*	TI	715€	815€	797€
Gran Canaria				
Hotel Playa del Inglés 3*	MP	408€	528€	500€
Fuerteventura				
Suite Atlantis Fuerteventura Resort Be Live 4*SUP	TI	605€	936€	761€
Menorca				
Oferta Roulette Aptos. Ciudadela 17/37	SA	421€	450€	256€
Ibiza				
Hotel Coral Beach 3*	MP	512€	437€	397€

EUROPA 3 días		JUL	AGO	SEP
París				
Hotel HDP Pavillon Opera Grands Boulevards 3*	AD	301€	520€	544€

ÁFRICA 8 días		JUL	AGO	SEP
Saidïa (Marruecos)				
Hotel Be Live Grand Saidïa 5*	MP	566€	799€	559€

CARIBE Y AMÉRICA		JUL	AGO	SEP
Punta Cana (Rep. Dominicana) 9 días				
Hotel Be Live Grand Punta Cana 4*SUP	TI	750€	911€	871€
Boca Chica (Rep. Dominicana) 9 días				
Hotel Be Live Hamaca 4*	TI	799€	964€	916€
Bayahíbe (Rep. Dominicana) 9 días				
Hotel Be Live Canoa 4*	TI	859€	980€	924€
Riviera Maya (México) 9 días				
Hotel Oasis Tulum 5*	TI	859€	931€	901€
Imbassai-Costa dos Coqueiros (Brasil) 9 días				
Grand Palladium Imbassai Resort & Spa 5*SUP	AD	1.215€	1.421€	1.343€

OFERTA ESPECIAL - Puerto Plata, vuelo directo con AirEuropa				
Puerto Plata (Rep. Dominicana) 9 días				
Hotel Be Live Grand Marien 5*	TI	750€	789€	789€

7% de descuento no aplicado en los precios. Válidos para cualquier forma de pago hasta el 11 de julio (incluido). Precios por persona en habitación doble. Salidas desde Madrid. **Incluye:** avión ida y vuelta (excepto Costas, consultar estancia mínima) en clase turista, hotel y régimen indicado, tasas de aeropuerto y seguro de viaje. Consultar días de salida, traslados, suplementos/descuentos desde otros aeropuertos , destinos, hoteles, regímenes y condiciones de estas ofertas. **No incluye:** gastos de gestión (Costas 5€; Nacional 8€; Internacional 10€) por reserva. SA: Sólo Alojamiento; AD: Alojamiento y Desayuno; MP: Media Pensión; PC: Pensión Completa; TI: Todo Incluido.
Consulta condiciones de esta promoción. **PLAZAS LIMITADAS. PRECIOS DESDE.**

Viajes Halcón, S.A.U. CIF A-10005510 - C.I. BAL-478 - Viajes Ecuador, S.A. CIF A-48028179 - C.I. BAL-96 Ctra. del Arenal a Llucmajor, km. 21,5 (Llucmajor (Mallorca))

Con más de 1.500 oficinas a tu servicio

VIAJES ECUADOR

Halconviajes.com

▶ DIPUTACIÓN PROVINCIAL

De izquierda a derecha: José Carlos Monsalve, Alfredo Santos, Francisco Vázquez y Javier Urra, durante la firma del convenio. / KAMARERO

Menores en riesgo de exclusión social realizarán visitas guiadas por Segovia

El Patronato Provincial de Turismo y la Asociación para la Gestión de la Integración Social (Ginso) suscribieron un convenio de colaboración que se desarrollará desde septiembre

JUANA HITA / SEGOVIA

El Patronato Provincial de Turismo y la Asociación para la Gestión de la Integración Social (Ginso) han suscrito un convenio de colaboración para la promoción de la provincia de Segovia a través de visitas guiadas a menores en riesgo de exclusión social y dependientes de instituciones estatales en régimen de acogida. El presidente del Patronato, Francisco Vázquez, y el presidente de Ginso, Alfredo Santos, firmaron ayer el convenio en el Salón del Trono de la Diputación, al que asistieron el diputado provincial de Turismo, José Carlos Monsalve, y el ex Defensor del Menor de la Comunidad de Madrid, Javier Urra. Este último, que pertenece a la asociación, dirige un "campus" en Madrid creado por GINSO, en el que 40 menores con problemas familiares y sociales aprenden nuevas pautas de convivencia.

Las visitas guiadas por la provincia de Segovia comenzarán a partir del próximo mes de septiembre. Como contraprestación, Javier Urra impartirá tres conferencias para profesionales relacionados con el ámbito de la infancia y la adolescencia.

Francisco Vázquez explicó que con esta actividad el Patronato Provincial de Turismo aborda una nueva faceta de promoción, cuyo objetivo final es la interacción de los jóvenes en la sociedad. "Se facilitarán visitas guiadas a la capital y la provincia, y comenzarán a realizarse después del verano", apuntó el presidente.

Por su parte, Alfredo Santos comentó que la asociación trabaja con menores con problemas, "y ésta es una oportunidad que nos ofrece el Patronato de disfrutar de unos días de relax, que nos viene fantástica".

Ginso tiene un centro de la Comunidad de Madrid y dos en Andalucía, en Algeciras y Almería. Cuenta con unos 500 menores en todos sus centros, y más del 80 por ciento consiguen reinsertarse en la sociedad. Su sistema ha sido exportado a Sudamérica, concretamente a Brasil y Honduras.

Ciudadano @delantado

tú. ▶Opina sobre el convenio entre la Diputación y Ginso en www.eladelantado.com

Agresiones de hijos a padres

El año pasado se registraron más de 8.000 denuncias por agresiones de hijos a padres en España. En este sentido, Javier Urra afirmó que "un niño que agrede a su madre, lo más probable es que también agreda a su futura pareja". "Se trata de un conflicto familiar muy grave que hay que atajar", añadió.

En el centro que dirige en Madrid ya han visto unos 300 casos de malos tratos de menores, en el que sobresale un dato, un tercio de los agresores son niñas, y la mayoría consumen alcohol y marihuana.

"Su mensajes es: primero yo y luego yo; tú me has tenido y tú me aguantas", manifestó Javier Urra, que subrayó el "peligro" de la televisión y las redes sociales, "en las que parece que vale todo". El experto destacó también el alto sentido de culpabilidad que sienten las madres. "Muchos hijos viven hasta los 34 años en el domicilio familiar, y cuando se van, muchas de las madres se separan de su pareja. Es un hecho a tener en cuenta".

El lema del "campus", como él mismo lo denominó, creado en Madrid hace cinco meses, es "Tan importante como yo eres tú". En la actualidad 33 chicos conviven en el centro madrileño, por el que han pasado ya unos 39, que reciben un tratamiento en un período de unos seis meses.

Los centros de la asociación Ginso ofrecen una plaza por 3.500 euros al mes. Javier Urra aclaró que la mayoría de los internos no abonan esa cantidad, ya que logran becas para que las familias paguen finalmente entre 1.000 y 1.200 euros. "Un tercio de los chicos atendidos tienen características psicopatológicas. Intentamos que la terapia sea lo más breve posible, pero, por lo menos, pasan cuato meses", concluyó.

LA PARRILLA DE TEJADILLA
Teléfonos reservas: 921 44 21 49 - 921 43 43 23
E-mail: laparrilla@tejadilla.e.telefonica.net

DURANTE LOS MESES DE JUNIO Y JULIO

Miércoles:
SOPA CASTELLANA
COCHINILLO CON ENSALADA
POSTRE CASERO
PAN, AGUA Y VINO 9€

Viernes:
ENTREMESES
ARROZ CON BOGAVANTE
POSTRE CASERO
PAN, AGUA Y VINO 9€

Horario de verano
del 22 de junio al 15 de septiembre

Terrazas con servicio de comedor
(con zona de fumadores)

BAUTIZOS
BODAS
COMIDAS PARA GRUPOS

ABIERTO
TODOS LOS DÍAS para comidas y cenas
CERRAMOS
LUNES Y DOMINGOS TARDE

Menú noche
Pastel de cabracho
Paté de ave
Crema de langostinos
Caldo Casero
Entrecot a la parrilla
Carne al plato
Perdiz deshuesada escabechada
Chipirones a la plancha
Bacalao con tomate
Gambones a la plancha
Sorbete mandarina
Pastel de queso
Copa de vino ó cerveza ó refresco y agua 14€

Menú del día
(martes a viernes)
PRIMEROS PLATOS: Judiones, Sopa de Cocido, Callos con garbanzos, Espárragos blancos, Revuelto de morcilla, Ensalada del día, Macarrones, Judías verdes
SEGUNDOS PLATOS: Entrecot, Carne al plato, Lomo a la plancha, Pechuga a la plancha, Filete empanado, Bacalao, Merluza en salsa verde, Chipirones a la plancha
Pan, agua, vino y Postres caseros 9€

Menú Especial Todos los días
(comidas - cenas)
Primeros
• Paté de ave al oporto con pistachos y salsa Cumberland
• Croquetas caseras de jamón ibérico
• Pimientos del piquillo rellenos de merluza y gambas
• Espárragos trigueros fritos
• Revuelto de morcilla con patatas paja
• Carpaccio de buey al queso de oveja
• Plato de cuchara
• Ensalada mixta
• Ensalada de solomillo con salsa de queso
Segundos
• Solomillo a la parrilla
• Carne al plato
• Entrecot a la parrilla
• Rabo de toro guisado al vino tinto con puré de patata
• Perdiz de tiro escabechada
• Lubina a la parrilla
• Chipirones a la plancha con compota de cebolla
• Dorada a la espalda
• Lascas de bacalao con boletus y su pil-pil.
Postres
• Sorbete de mandarina al Cointreau
• Sorbete de limón al cava
• Brownie de chocolate
• Torrija caramelizada con toffe y helado de turrón
• Pastel de queso
• Natillas caseras
• Arroz con leche casero
• Flan de huevo casero
25€
Pan, agua, vino Rioja ó Ribera incluido

▶ ECONOMÍA

Admiten la querella del 15-M contra los gestores de Bankia

La Audiencia Nacional la acumula a la que presentó ya UPyD • Rodrigo Rato pide comparecer en el Congreso "lo antes posible"

Rodrigo Rato, el día que se presentó en Valencia el grupo Bankia. / JUAN MARTÍN

EL ADELANTADO / MADRID

El juez de la Audiencia Nacional Fernando Andreu ha admitido a trámite la querella presentada por la plataforma ciudadana '15MpaRato' contra los exdirectivos de Bankia que impulsaron en 2011 la salida a bolsa de la entidad, entre los que se encuentra el exvicepresidente del Gobierno de España, Rodrigo Rato.

Así, el magistrado ha admitido la personación del colectivo 15-M, cuya querella se interpuso en nombre de una decena de pequeños accionistas de la entidad, como acusación particular en la causa, según informa la agencia Europa Press.

El magistrado ha decidido acumular esta querella a la presentada por el partido Unión, Progreso y Democracia (UPyD), ya admitida por el magistrado la pasada semana. Esa querella se dirigía contra 33 miembros de los últimos consejeos de administración de la entidad y de su matriz, el Banco Financiero y de Ahorros (BFA), entre los que figura el presidente de Caja Segovia, Atilano Soto.

Según explica Andreu en un auto hecho público ayers, su decisión se enfrenta al criterio establecido por la Fiscalía que se pronunció en contra de su admisión y de la "imputación en este momento de conductas delictivas".

La querella del 15-M se dirige también contra Bankia como persona jurídica, imputa a Rato y el resto de miembros del anterior consejo de administración -del que formaba parte también Atilano Soto- los delitos de falsedad de contabilidad para captar capitales en los mercados secundarios, estafa en documento mercantil, falsificación de cuentas e intervención fraudulenta y desleal.

El expresidente de Bankia, Rodrigo Rato, ha reiterado su total disposición para analizar y responder cualquier aspecto relacionado con la entidad que ha presidido durante poco más de un año.

COMPARECENCIAS Por su parte, el PP registró ayer en el Congreso las solicitudes de comparecencia de 24 altos cargos públicos y responsables de cajas de ahorros, entre ellos Rodrigo Rato, ante la Comisión de Economía de la Cámara Baja a partir de este mes de julio.

Así lo anunció en rueda de prensa el portavoz parlamentario 'popular', Alfonso Alonso, quien ha asegurado que las comparecencias se realizarán "con luz y taquígrafos".

En la lista de comparecientes pedidos ahora por el PP figuran los exministros de Economía Pedro Solbes y Elena Salgado; el actual titular, Luis de Guindos; el secretario de Estado de Economía, Fernando Jiménez Latorre, y su predecesor, José Manuel Campa; y los máximos responsables del Banco de España actualmente, Luis María Linde, y en el pasado mandato, Miguel Ángel Fernández Ordóñez, así como su subgobernador, Javier Ariztegui.

También se pedirá la comparecencia del presidente de la Comisión Nacional del Mercado de Valores (CNMV), Julio Segura, y su vicepresidente, Fernando Restoy, además de los responsables de todas la cajas intervenidas.

www.citroen.es

LOS CAMPEONES LO DAN TODO

Y ESTE MES TODAVÍA TE DAN MÁS

CITROËN C4 VTi 95 TONIC POR 12.500€*
AIRE ACONDICIONADO CON GUANTERA REFRIGERADA | 6 AIRBAGS | CONNECTING BOX (BLUETOOTH Y USB), RADIO CD MP3 | LLANTAS ALUMINIO 16" | HILL ASSIST (AYUDA SALIDA EN PENDIENTE) | FAROS ANTINIEBLA CON FUNCIÓN CORNERING LIGHT | REGULADOR Y LIMITADOR DE VELOCIDAD PROGRAMABLE | ESP, ASR, ABS, AFU, REF

CITROËN prefiere TOTAL

CITROËN C3 TONIC POR 8.900€*
AIRE ACONDICIONADO | 4 AIRBAGS | 5 PUERTAS | ABS, AFU, REF | CONNECTING BOX (BLUETOOTH Y USB), RADIO CD MP3 | ORDENADOR DE A BORDO | RETROVISORES EXTERIORES ELECTRICOS

CITROËN GRAND C4 PICASSO VTi 120 FIRST POR 13.300€*
AIRE ACONDICIONADO | 6 AIRBAGS | ESP, ASR, ABS, AFU, REF | ORDENADOR DE A BORDO | RADIO CD MP3 | REGULADOR Y LIMITADOR DE VELOCIDAD | HILL ASSIST | CONTROL DE TRACCIÓN INTELIGENTE | FRENO DE ESTACIONAMIENTO ELECTRICO

Para celebrar que somos campeones, vamos a darlo todo. Por eso, en Citroën, este mes también te damos un precio extraordinario y los extras de serie. Si tu terreno es la ciudad tienes un Citroën C3. Si te gusta la mejor tecnología, el Citroën C4 se mueve como nadie. Y si vas con todo el equipo, el Citroën Grand C4 Picasso no tiene rival. Elijas el que elijas, siempre ganas.

CRÉATIVE TECHNOLOGIE

CITROËN

CONSUMO MIXTO (L/100 KM) / EMISIÓN CO_2 (G/KM): CITROËN C3: 3,4-6,7/87-155 CITROËN C4: 4,2-6,4/109-148 CITROËN GRAND C4 PICASSO: 4,8-7,0/125-175

*PVP recomendado Citroën C4 VTi 95 Tonic, Citroën C3 1.1i Tonic, Citroën Grand C4 Picasso VTi 120 First (impuestos, transporte, oferta y Plan Renove incluidos) para clientes particulares que entreguen un vehículo (un Citroën en el caso de Grand C4 Picasso) propiedad del comprador desde al menos 3 meses, que financien un capital mínimo de 6.000€ y una permanencia mínima de 36 meses para Citroën C4 y Grand C4 Picasso y 48 meses para Citroën C3, a través de Banque PSA Finance, hasta fin de mes en los puntos de venta participantes. Modelos visualizados: Citroën C4 Exclusive, C3 Exclusive y Grand C4 Picasso Exclusive. Oferta no acumulable. Consulte condiciones en www.citroen.es

PANORAMA

MEDIO AMBIENTE

Asociaciones de mujeres reciben dinero recaudado con contenedores de ropa

EL ADELANTADO / SEGOVIA

La Concejalía de Medio Ambiente ha entregado a las representantes de las asociaciones Apyfim, Paloma Heredia, y Amis, Nieves Velasco, el dinero en el que se ha convertido la ropa y calzado usado depositado por los segovianos en los contenedores destinados a recoger esos materiales. En el acto, además de las beneficiarias participaron el alcalde, Pedro Arahuetes, y la concejala de área, Paloma Maroto.

En total la cantidad recaudada asciende a 2.962 euros (2.000 para Apyfim y 962 para Amis) que ambas asociaciones podrán utilizar para paliar las necesidades que tienen ambos colectivos dedicados a la atención a la mujer.

Apyfim Alcázar surgió en 1985 como instrumento de participación y acción social para promover, defender e informar a las mujeres de sus derechos y participación en su creación.

La Asociación gestiona desde hace 24 años la Casa de Acogida de Segovia para mujeres maltratadas cuyos objetivos son acoger temporalmente a las mujeres solas o acompañadas de sus hijos que se encuentren en situación de indefensión por causas de violencia física o moral. Además promueve y estimula la autoestima y asesora y facilita los medios básicos que les ayuden a su reintegración social.

Amis, Asociación de mujeres para la igualdad, está compuesta en su mayoría por mujeres víctimas de violencia de género. Pretende proporcionar un espacio de encuentro y cooperación y apoyar a las víctimas en diferentes ámbitos.

Uno de sus objetivos es trabajar por la concienciación, la educación e implicación de la sociedad en esa problemática y por conseguir una sociedad igualitaria y sin maltrato.

Arahuetes, con las presidentas de las asociaciones y la concejala de Medio Ambiente, ayer en el Ayuntamiento. / EL ADELANTADO

EDUCACIÓN

Las Juventudes del PSOE critican el incremento de tasas universitarias

Juventudes Socialistas de Segovia ha denunciado en una nota de prensa lo que considera "el abusivo incremento de tasas universitarias aprobado por el Gobierno del PP en la Junta de Castilla y León en el consejo d e Gobierno de la semana pasada. Según los jóvenes del PSOE, el aumento medio de las tasas de primera y segunda matrícula es de un 43 por ciento, aunque la mayor subida la experimentan las terceras matrículas, con una media del 94%, así como las cuartas, que alcanzan de media el 169%. Esta formación política añade que "este 'tasazo' viene precedido de una drástica reducción de las becas".

▶ LABORAL

Asamblea celebrada ayer por la plantilla del servicio de recogida de residuos y limpieza viaria de Segovia. / KAMARERO

Los trabajadores de FCC deciden agotar la vía de la negociación antes de adoptar otras medidas

Los empleados del servicio municipal de recogida de residuos y limpieza viaria celebraron ayer una asamblea para unificar criterios

• La empresa concesionaria del servicio de recogida de basura quiere reducir sus gastos un 30%, según el comité de empresa, pero los empleados afirman que no van a ser "los paganini"

GONZALO AYUSO / SEGOVIA

El salón de actos del edificio sindical de la avenida de Fernández Ladreda fue ayer escenario de una asamblea de los trabajadores del servicio municipal de recogida de residuos y limpieza viaria, adjudicado a la empresa Fomento de Construcciones y Contratas (FCC). El comité de empresa, formado por cuatro delegados de CSI-CSIF, tres independientes y dos de UGT.

Luis Mariano Polo, delegado de CSIF, aseguró después de la asamblea, a la que asistieron más de setenta trabajadores, que en la plantilla "hay bastante preocupación porque se plantea una bajada importante del suelo o despidos no justificados".

En cualquier caso, los asistentes a la asamblea están decididos a que el comité trabaje para "negociar, negociar y negociar con los representantes de la empresa antes de adoptar cualquier otra medida "que no nos gustaría, ni como empleados ni como ciudadanos, porque todos somos de Segovia y nos vemos por la calle".

La plantilla de FCC para este servicio municipal asciende a más de 140 trabajadores, según fuentes sindicales, aunque advierten que hay contratados para un día o dos días a la semana, por ejemplo para fines de semana.

Por ese motivo, algunos tienen otros trabajos de lunes a viernes, lo que unido a que aproximadamente un quinto de la plantilla está de vacaciones, la representatividad de los asistentes a la asamblea oscila entre el 80 por ciento y el 90 por ciento.

Aunque FCC es la concesionaria de otros servicios en la provincia, entre otros del Centro de Tratamiento de Los Huertos, es en el servicio de recogida de basura de la capital segoviana donde ha surgido la inquietud de los empleados en el proceso de negociación del convenio colectivo, cuyo periodo de actuación finalizó el pasado mes de diciembre.

Los delegados del comité de empresa consideran que "hay margen" de tiempo para negociar el próximo convenio, aunque indican que la empresa no ha pagado a los trabajadores el dinero correspondiente a la cláusula de revisión salarial.

"Hay que tener paciencia aunque tampoco queremos que el tiempo transcurra y nos quedemos sin un convenio que regule las relaciones con la empresa", señaló Polo.

Deficitario

1.200.000 euros es la cantidad que Fomento de Construcciones y Contratas (FCC) considera está perdiendo en el servicio de recogida de residuos y limpieza viaria del municipio de Segovia, del que es concesionaria, según han informado fuentes de la plantilla. Los delegados del comité de empresa aseguran, por su parte, que cuando el Ayuntamiento de Segovia adjudicó a esta empresa el servicio los representantes de los trabajadores ya advirtieron que podía plantear problemas por las condiciones que incluye el contrato.

Ciudadano @delantado

tú ▶Opina sobre la situación planteada en la empresa FCC: www.eladelantado.com

Si su nombre coincide con el santo del día
LE INVITAMOS A UNA RACIÓN DE GAMBAS A LA PLANCHA el mismo día
CONSULTAR PÁGINA AGENDA, SANTORAL DEL DÍA
Restaurante - Bar - Marisquería Asador
San Marcos
San Marcos, 26 • Telf. 921 43 36 49 (Segovia)
GRAN TERRAZA MEDIEVAL

▶ SUCESOS

Siete detenidos en Segovia por la operación 'Estampa'

La Guardia Civil ha detenido a siete hombres por presuntos delitos de estafa y falsificación de pagarés de entidades bancarias españolas y panameñas

EL ADELANTADO/ SEGOVIA

Agentes de la Comandancia de la Guardia Civil de Segovia han detenido, en el marco de la operación "Estampa" a siete hombres , seis españoles y un venezolano, como presuntos integrantes de una organización criminal que se dedicaba a la comisión de delitos de estafa y falsificación de documentos mercantiles. Los detenidos, presuntamente confeccionaban pagarés falsos de entidades bancarias españolas y panameñas.

Los detenidos, que tienen entre 41 y 68 años, pretendían comprar una gasolinera en la localidad cordobesa de Baena. Para ello, emitían pagarés falsos, pertenecientes a entidades bancarias nacionales como el Banco Santander, y La Caixa, y el banco panameño Multibank.

Una de los detenidos residía en Cuba, y era la persona que se encargaba de la dirección de la organización establecida en España, en las provincias de Segovia y Madrid. Los detenidos se servían de datos bancarios de carácter reservado, así como de datos personales de empleados de banca para falsificar pagarés. Una vez falsificados los presentaban en sucursales bancarias de diferentes entidades, con la intención de que fueran avalados por éstas y realizar la compra de establecimientos comerciales, en concreto distribuidores de carburante.

Durante el período de tiempo comprendido entre la materialización de los avales y antes de la finalización del plazo de vigencia de los pagarés, los detenidos intentaban vender éstos a un tercero, para lograr así beneficio económico.

Durante la operación se ha intervenido diversa documentación entre la que se encuentran los pagarés falsificados pertenecientes a las entidades bancarias por un valor aproximado de cinco millones de euros.

Los detenidos ya han pasado a disposición del Judgado nº57 de Plaza de Castilla en Madrid.

▶ TRÁFICO

La llegada de los mineros motivó ayer cortes en la entrada a Madrid en la A-6

La marcha minera obligó a cortar dos carriles de la A-6 en sentido Madrid desde las 20 hasta las 21.30 horas de ayer

EL ADELANTADO / SEGOVIA

La Dirección General de Tráfico (DGT) cortó ayer la circulación en un tramo de la A-6 en sentido de entrada a Madrid a partir del kilómetro 12 para facilitar el acceso a la capital del grupo de mineros procedente de Asturias, León y Aragón. Los cortes en la autovía de A Coruña dificultaron por tanto la entrada de los segovianos a la capital de España.

El Tribunal Superior de Justicia de Madrid permitió finalmente el paso de los mineros frente a la Moncloa, con lo que el tráfico en varios kilómetros A6, como la agencia ICAL informó ayer, se vió interrumpida entre las 20.00 y las 21.30 horas de la noche de ayer.

Esta decisión final del TSJM anula la decisión de la Delegación de Gobierno de Madrid de modificar el itinerario inicial.

Según informó la DGT, se establecieron desvíos perfectamente señalizados en paneles que se instalaron en la calzada. En concreto, los desvíos se situaron en el punto kilométrico 23 de la A-6 (sentido Madrid) hacia la M-50, y en el kilómetro 12 de la misma vía de acceso a la M-40.

Solo el transporte público y los servicios de emergencia pudieron acceder a Madrid a través de esta carretera durante el horario establecido de cortes. De los tres carriles existentes, dos quedaron cortados.

▶ TURISMO

En busca del *Código Gorrinchi*

La herramienta 'TourKhana', que permitirá a los visitantes recibir información de la ciudad en su teléfono móvil con conexión a Internet, entrará en funcionamiento el 24 de julio

G.H. / SEGOVIA

Conocer la ciudad de Segovia al mismo tiempo que se resuelve un misterio, el del 'Código Gorrinchi'. Esa es la propuesta que ahora plantea 'TourKhana', una innovadora herramienta que se estrenará el próximo 24 de julio, al alcance de los teléfonos móviles con conexión a Internet —*smartphones*—.

En su política de intentar proporcionar información al visitante de forma ágil, 'Turismo de Segovia' apostó por esa herramienta, utilizando las nuevas tecnologías, que permite al turista descubrir la ciudad con su smartphone.

'TourKhana' ha sido posible gracias a la empresa 'Answare', que se ha encargado de la informática, y de 'Paramotion Films', una sociedad segoviana cuya participación se ha centrado en el apartado creativo (diseño de los personajes, guión, animación, vídeos...).

En 'TourKhana', y de la mano de dos gorrinillos virtuales, Pig y Pog, el visitante podrá ir recorriendo los principales monumentos de Segovia, recibiendo información sobre ellos.

Ayer, en la presentación de la herramienta que tuvo lugar en las instalaciones del CAT, José Luis Farias, socio de Paramotion Films, explicó con detalle todo el proceso creativo seguido para que 'TourKhana' sea una realidad a partir del 24 de julio. Primero se realizaron numerosos bocetos de gorrinillos ("un elemento muy de Segovia", indicó Farias) y, después de ese *casting,* el dibujo elegido pasó a 3D, para posibilitar las animaciones.

Claudia de Santos, en el centro, entre Alfonso Fulgencio y José Luis Farias, de Paramotion Films. / LARA MAZAGAGOS

En 'TourKhana' se incluirán al menos siete vídeos de minuto y medio (Acueducto, Casa de los Picos, teatro Juan Bravo, Judería, Catedral, Alcázar y Veracruz). Pero además, habrá diversos juegos, así como adivinanzas y otras pruebas, que se plantearán al visitante en función del lugar en el que éste se encuentre. Los creadores de 'TourKhana' pretenden que los visitantes aprendan de forma divertida. Cada usuario de la herramienta irá recibiendo puntos, de acuerdo a la rapidez con la que resuelva la prueba. Y, al final, el premio será resolver el misterioso 'Código Gorrinchi'.

En principio, la aplicación estará únicamente disponible para el sistema operativo *Android*, aunque se espera que en el mes de octubre pueda estarlo también para *Applestore*.

Los responsables de la empresa 'Answare' esperan que, tras la experiencia piloto desarrollada en Segovia, la herramienta 'TourKhana' pueda ser implantada en otras ciudades de la geografía española. Además, están trabajando en la actualidad para introducir la herramienta en las ciudades de Estambul (Turquía) y Querétaro (México).

Ciudadano @delantado

tú. ▶Opina sobre la nueva herramienta de promoción de Segovia en www.eladelantado.com

Proyecto innovador

"Lo que se ha hecho ha sido una superproducción para una aplicación de móvil", aseguraba José Luis Farias, socio de 'Paramotion Films', quien insistía en que la herramienta ' TourKhana' es innovadora en España. "No hay ninguna ciudad que la haya utilizado todavía", añadía. No obstante, tras el convenio que firmó el Ayuntamiento con la empresa 'Answare', numerosas ciudades se han interesado por ella. Vigo, por citar un ejemplo, está ahora intentando imitar la fórmula de Segovia.

¿Quiénes utilizarán, de inicio, esta herramienta?. Farias estima que "los hijos de los matrimonios que vengan a Segovia". Si se cumplen las previsiones, serán esos niños quienes enseñen a sus padres su funcionamiento, un hecho que, además, impulsará la comunicación intergeneracional. "Vamos a hablar a los más jóvenes en el lenguaje que utilizan", defendió Farias.

La concejala de Patrimonio Histórico y Turismo, Claudia de Santos, que acudió a la presentación de 'TourKhana', indicó que la adhesión de Segovia a este herramienta pone en evidencia "la apuesta de 'Turismo de Segovia' por las nuevas tecnologías que permiten al visitante tener una mayor autonomía, recibiendo información de forma sencilla".

Ayuntamiento de SAN PEDRO DE GAILLOS (SEGOVIA)

INFORMACIÓN PÚBLICA RELATIVA A LA APROBACIÓN INICIAL DE LA MODIFICACIÓN PUNTUAL Nº 1/2012 DE LAS NORMAS URBANÍSTICAS MUNICIPALES DE SAN PEDRO DE GAILLOS.

Aprobado inicialmente la modificación de las Normas Urbanísticas Municipales Nº 01/2012, por Acuerdo del Pleno de fecha 13/06/2012, de conformidad con el 52.2 de la Ley 5/1999, de 8 de abril, de Urbanismo de Castilla y León y 154.3 del Decreto 22/2004, de 29 de enero, por el que se aprueba el Reglamento de Urbanismo de Castilla y León, se somete a información pública por el plazo de UN MES, a contar desde el día siguiente al de publicación del presente anuncio en este Boletín Oficial de Castilla y León, así como en uno de los diarios de mayor circulación de la Provincia, en la pagina Web del Ayuntamiento (www.sanpedrodegaillos.com) .

Durante dicho plazo podrá ser examinado por cualquier interesado en las dependencias municipales, para que se formulen las alegaciones que se estimen pertinentes.

Quedan suspendidas las licencias para las áreas de afección del artículo 30.3 y 31 de las vigentes Normas Subsidiarias de Planeamiento Municipal.

En San Pedro de Gaillos, a 15 de junio de 2012
La Alcaldesa,
Fdo.: María Esther Castro Llorente

▶ JUSTICIA

Concepción recibirá la medalla de honor del Consejo regional de Procuradores

El magistrado segoviano recibirá este reconocimiento el próximo viernes, día 13, en la Sala de Vistas del Tribunal Superior de Justicia de Castilla y León, órgano que preside

EL ADELANTADO / SEGOVIA
El Consejo de Colegios de Procuradores de los Tribunales de Castilla y León ha otorgado su Medalla de Honor al presidente del Tribunal Superior de Justicia, el magistrado segoviano José Luis Concepción, "en atención a su trayectoria profesional y por su esfuerzo en la mejora de la Administración de Justicia en nuestra Comunidad Autonóma".

El acto de entrega de la Medalla de Honor, de carácter solemne, tendrá lugar el próximo viernes, día 13 de julio, en la principal Sala de Vistas del Tribunal Superior de Justicia, con sede en la capital burgalesa.

El Consejo regional de procuradores ha informado en una nota de prensa de que el acuerdo fue adoptado por la corporación el pasado 9 de diciembre.

Además, el mismo día 13, antes del acto, tomarán posesión de los cargos de presidente, vicepresidente, tesorero y secretario de este Consejo, que tras las últimas elecciones recayeron en Fernando Santamaría Alcalde, Juan Manuel Gago Rodríguez (decano del Colegio de Procuradores de Zamora), Cristina Goicoechea Torres (decana del de Valladolid) y Yolanda Gutiérrez Iglesias (secretaria del colegio vallisoletano).

BIOGRAFÍA Concepción, nacido en Segovia hace 49 años, es doctor en Derecho por la Universidad de Oviedo y pertenece a la 1ª promoción de Magistrados especialistas de lo Mercantil. Hasta su nombramiento como Presidente del Tribunal Superior de Justicia estaba destinado en la Sección 15ª de la Audiencia Provincial de Barcelona (especializada en propiedades especiales y Derecho mercantil).

En 1994 fue elegido por sus compañeros miembro de la Sala de Gobierno del Tribunal Superior de Justicia de Cataluña. Pertenece a la Carrera Fiscal, en la que ingresó en 1989 y en la que se encuentra, desde entonces, en situación de excedencia. Ha sido Secretario General de la Asociación Profesional de la Magistratura y Presidente de la Sección territorial de Cataluña de la misma.

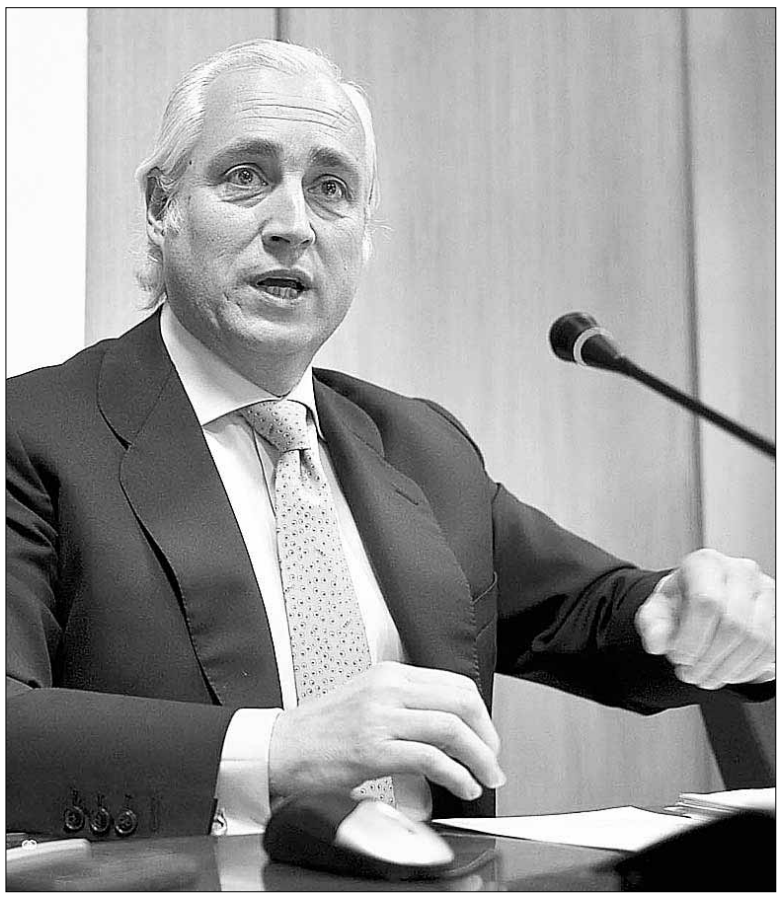

José Luis Concepción, presidente del Tribunal Superior de Justicia. / ICAL

▶ COMUNICACIÓN

Francisco Vázquez, hoy en la entrevista digital de El Adelantado

EL ADELANTADO / SEGOVIA
El presidente de la Diputación de Segovia, Francisco Vázquez, participará hoy (11,00 horas) en un encuentro digital en El Adelantado, que podrá seguirse en www.eladelantado.com y www.eladelantado.tv.

En el transcurso de la entrevista, el político popular hará balance de su primer año como presidente de la Diputación, cargo al que accedió tras las elecciones municipales de mayo de 2011. En consonancia con la situación nacional, el ejercicio ha venido marcado en la Diputación de Segovia, por los recortes económicos. De los 59 millones de presupuesto en 2011 se ha bajado a alrededor de 50 en el presente ejercicio.

El PP gobierna en la Diputación de Segovia con mayoría absoluta. De los 25 diputados de la corporación, 15 son del PP y 10 pertenecen al PSOE.

Vázquez compatibiliza su cargo en la Diputación de Segovia con el de la presidencia del partido, en el que recientemente ha sido reelegido.

GRADO EN DERECHO
CAMPUS SEGOVIA
MY FUTURE IS NEXT

El **Grado en Derecho en IE University** es un programa sólido que prepara a los profesionales del Derecho para ejercer la abogacía en los mejores despachos, empresas e instituciones de España. Diseñado a partir del modelo de éxito de **IE Law School**, nuestros alumnos alcanzan la excelencia en la práctica profesional de la abogacía gracias a un claustro de reconocido prestigio, compuesto tanto por profesionales como por altos funcionarios, y a nuestro contacto directo con los mejores despachos de abogados y grandes empresas del país como atestiguan los patrocinadores de nuestras becas: **Clifford Chance, Cuatrecasas, Gonçalves Pereira, Landwell-PwC, Latham & Watkins, Uría Menéndez y Pérez-Llorca.**

Inscríbete y conócenos en nuestras Jornadas de Puertas Abiertas en el Campus de Segovia 14 y 28 de julio

IE University | Campus de Segovia - C/Cardenal Zúñiga, 12 | 921 412 410 | university@ie.edu | www.ie.edu/universidad

PANORAMA

CULTURA

Coro López inaugurará la Escuela de Arte y Creación de la Granja

ALBA DOMÍNGUEZ / SEGOVIA

La artista madrileña Coro López Izquierdo será la primera en intervenir en la Escuela de Arte y Creación de La Granja que comenzará el día 16 de julio y se prolongará durante diez días en la Real Fábrica de Cristales. El primer taller lo impartirá López Izquierdo. Durante 24 horas enseñará, en la medida de lo posible, las técnicas más acertadas del dibujo.

La artista tiene un claro estilo figurativo y la gran mayoría de su obra son óleos; sin embargo, se ha involucrado en este proyecto dedicado al dibujo porque Cristina Morales, directora de la Escuela de verano, se lo pidió y López asegura que "le pareció una buena idea, que en tiempos como el que acontece, aún exista gente que apuesta por el arte en su máximo exponente".

La artista admite tener influencias de pintores clásicos, y por supuesto de los grandes del arte, como Antonio López o Carlos Morago. Coro López durante toda su obra deja ver la influencia del subconsciente, de todas las cosas que ve en su día a día, por lo que en muchos de sus cuadros se puede apreciar edificios, sacos vacíos, ladrillos y pequeños rincones, donde la pintora encuentra la belleza, qué es lo que quiere hacer llegar al público; la belleza en su sentido más clásico, el disfrutar de una obra sólo con admirarla, porque como dice la artista "todo tiene su punto estético".

Coro López tiene una mente abierta a nuevas posibilidades y es capaz de adaptarse a los cambios, por esta razón se ha visto involucrada en "fantásticos" proyectos como el que presentó en Casa Vacas (Madrid), junto al escultor Mariano Vilallonga. En esta exposición ambos artistas hicieron una obra innovadora que mezclaba la pintura de Coro López y la arquitectura de Vilallonga. Uno de los futuros proyectos de la pintora es una exposición en París, en la que transmitirá la belleza de los detalles y lo bello de lo simple en el país vecino.

Coro López Izquierdo, artista participante en la Escuela de Arte y Creación. / E.A.

JORNADA INFORMATIVA SOBRE MALI EN SEGOVIA

JUEVES 12 DE JULIO

19:00 h. Inauguración de la exposición coloquio y concierto (Salas Expresa 1 y 2)

PARTICIPANTES:

Mr. Sékou dit Gaoussou Cissé, Embajador de Mali en España.

Sr. D. José Manuel Albares Bueno, Subdirector General de la Dirección General de Política Exterior para el Magreb, África, Mediterráneo y Oriente Próximo de la Secretaría de Estado de Asuntos Exteriores del Ministerio de Asuntos Exteriores y Cooperación.

Mr. Sidibe Moussa, Presidente del Alto Consejo de malienses en España.

Sr. D. José Manuel Tamayo, Gerente de la Fundación HAIAC.

Sra. Dª Ana Salado, Fundación Mujeres por África.

FUNDACION HAIAC

AYUNTAMIENTO DE SEGOVIA

EL ADELANTADO DE SEGOVIA

AUDITORIO

Los tres instrumentistas dieron un recital magestuoso , el pasado lunes, en el Palacio Real de la Granja / . EL ADELANTADO

Tres grandes instrumentistas

Intérpretes: Cristo Barrios, clarinete; Sergey Teslya, violín; Gustavo Díaz-Jerez, piano.
Obras de: G. Díaz-Jerez, I. Stravinsky y B. Bartok.
Fecha: Lunes 9 de Julio de 2012.
Lugar: Casa de las Flores. Palacio Real de La Granja.
Organiza: Katarina Gurska Fundación para la Educación y la Cultura.
Colabora: Real Sitio de San Ildefonso, Patrimonio Nacional y Polimusica.

RAFAEL AZNAR / REAL SITIO DE SAN ILDEFONSO

El excelente curso de Katarina Gurska reúne a noventa alumnos de diferentes nacionalidades que viven y hacen música entre nosotros a lo largo de este verano. El Real Sitio les acoge y se ve en ellos que hacen lo que más les gusta, la música, y viven unos momentos donde el aprendizaje, las vivencias y conversaciones sobre música, obras, compositores y experiencias les llenan de alegría.

Es una actividad distinta y complementaria a la llevada a cabo a lo largo del curso, la recordarán durante mucho tiempo y algunos de ellos nos visitarán, ya de intérpretes reconocidos, dentro de no mucho tiempo.

Pero el curso tiene un complemento estupendo, este festival de intérpretes de primera línea que lo convierten en un festival excelente.

El concierto del lunes nos brindó la ocasión de escuchar a tres maestros: en el clarinete a Cristo Barrios, en el violín a Sergey Teslya y en el piano a Gustavo Díaz-Jerez.

El programa nos presentó en primer lugar un estreno absoluto, Exedrae, de Gustavo Díaz-Jerez. Es una obra que, con un lenguaje muy actual, nos presenta paisajes geométricos con volúmenes de superficies lisas que alternan con pasajes de tensión y desolación, donde el maestro tinerfeño se muestra cómodo entre el mundo matemático y el mundo de estructuras que va construyendo en geometrías sonoras compactas y sólidas.

En la segunda obra, La Historia de un Soldado de Igor Stravinsky, se pueden recoger ambientes musicales diversos como música de feria callejera, marcha militar, elementos folclóricos tan presentes en las obras de Stravinsky o la historia que canta el violín representando al alma del soldado y su lucha contra las mentiras del diablo. Aquí se ve la forma de enfrentarse a la obra por parte de los dos maestros tinerfeños, Cristo Barrios y Díaz-Jerez, con el maestro siberiano Sergey Teslya, para enfrentarse a unos diálogos certeros, dando una versión clara, fuerte y directa con un virtuosismo importante. La decisión es viril y arriesgada, llegando al éxito por la claridad en la manera de relatar la historia del soldado. Hay que destacar el diálogo del violín y clarinete, que, lejos de supeditarlo todo al virtuosismo del instrumento, se sacrifica en la acción dramática y el ritmo.

Los Contrastes de Bela Bartok es una obra en la que la alternancia de todo: la forma binaria del folclore húngaro y la ternaria de la música culta, los dos clarinetes en la y sí bemol, los dos violines en distinta afinación, dan lugar a una obra variada donde se pasa del canto de reclutamiento y la danza viva, Sebes, al reposo del Piheno.

Una obra que parece menor, pero que el virtuosismo de los intérpretes, y de la partitura, llevó a elevar la categoría de esa inteligente mezcla de lo popular y lo culto como lo hacía Bela Bartok como ningún otro.

Shuman, Britten y Brahmns, en la Casa de las Flores

EL ADELANTADO / SEGOVIA

El oboe Robert Silla, el violonchelista Adolfo Gutiérrez, y el pianista Graham Jackson, interpretarán obras de Shumann, Britten, Kalliwoda y Brahms en el concierto de esta tarde del 5º Festival de las Noches del Real Sitio de San Ildefonso, a las 20,30 horas en la Casa de las Flores.

Robert Silla es oboe solista y corno inglés de la Orquesta Nacional de España. Ha salido solista de la Orquestra Nacional de Porto. Es premio extraordinario fin de grado superior por el Conservatorio Superior de Música Salvador Seguí de Castelló y premio Euterpe a la mejor trayectoria académica por la FSMCV.

Adolfo Gutiérrez es uno de los violonchelistas españoles más consolidados de la actualidad, y ha entrado recientemente a formar partye de Musiespaña. Graham Jackson ha trabajado en la Escuela Superior de Música Reina Sofía en la cátedra de violín con Zakhar Bron y en la de trompa con Radovan Vlatkovic.

▶ OCIO

Un **espacio** para la **aventura**

El Club Deportivo Eresma oferta campamentos urbanos y en inglés

Los niños se divierten en uno de los talleres que realizan en los campamentos urbanos del club Eresma. / LARA MAZAGATOS

ALBA DOMÍNGUEZ / SEGOVIA

El Club Deportivo Eresma es el pionero en la organización de campamentos en Segovia. Desde hace una década recibe entre 250 y 300 niños cada verano, los cuáles disfrutan de un lugar diferente con las facilidades de estar cerca de casa.

Los campamentos propuestos se están celebrando durante el verano y dependiendo de la tipología del campamento tienen un precio determinado y acorde a la elección. Las posibilidades que ofrecen estos campamentos, todos ellos urbanos, es la facilidad y comodidad de tener la residencia familiar cerca.

Los campamentos deportivos se centran en actividades relacionadas con el fútbol, tenis o baloncesto; en definitiva, las actividades principales son juegos, piscina, teatro, talleres, excursiones, ruta urbana, cuenta cuentos, orientación, semanas temáticas y fin de fiesta. El centro de reunión de los campamentos deportivos, es el colegio Eresma y las fechas propuestas se dividen en cinco grupos, del 26 de junio al 31 de agosto. La duración de los campamentos es de 10 días, aunque la organización da la opción de realizarlo durante cinco.

Las edades de los niños que participan en los campamentos deben estar entre seis y quince años. El precio de los campamentos oscila en función de la cantidad de días que se contrate el servicio y si se elige la opción del comedor.

Por otro lado, la segunda alternativa son los campamentos urbanos, donde la diferencia con el anterior consiste en que en éste las actividades están programadas para realizarlas durante cinco días para todos los participantes. El lugar del campamento se mantiene, con lo que se establecen ambos en el colegio Eresma de la Albuera. De la misma manera que el campamento anterior, la organización, da la posibilidad de contratar el servicio de comedor. Uno de los cambios de esta modalidad de campamento es que cada semana la temática de las actividades es diferente, con lo que da la posibilidad a los niños de repetir la experiencia durante un mes sin tener que hacer las mismas cosas.

Este campamento urbano divide a los participantes por edades: En un campamento llamado "premini" participan niños y niñas de 4 a 6 años y en el denominado "minicampus" las edades oscilan entre los 7 y los 12 años, ambos con el mismo horario: De 8,00 a 13,30 y de 16,00 a 18,00 horas. En este caso el programa incluye juegos, piscina, teatro, talleres de manualidades, excursiones, ruta urbana, cuenta cuentos, orientación, semanas temáticas y fin de fiesta.

La última iniciativa del Club Deportivo Eresma es un campamento en Inglés, en el que todas las actividades se realizarán en este idioma. El club pretende adaptarse a nuevos tiempos y nuevas necesidades con la creación de un campamento didáctico que combina diversión y aprendizaje.

Ciudadano @delantado

tú. ▶Opina sobre los campamentos en la web: www.eladelantado.com

▶ SOCIEDAD

Los transportistas segovianos celebran el sábado su festividad

Una misa, la tradicional bendición de vehículos y una comida, entre las actividades organizadas por Asetra en honor a San Cristóbal

Los vehículos serán engalanados y se entregará un premio al más bello. / JUAN MARTÍN

EL ADELANTADO / SEGOVIA

La Agrupación Segoviana de Empresarios de Transporte (Asetra) celebrará el próximo sábado 14 en la capital segoviana una serie de actos para conmemorar la festividad del patrón del transporte, San Cristóbal. Como viene siendo habitual, los principales actos se celebrarán en el Centro de Transportes de Segovia. El sábado está previsto que se celebren, entre otras actividades, una misa en el salón de actos del centro, la tradicional bendición de vehículos y la concesión del premio "Juan Antonio de la Calle Fernández" al vehículo mejor adornado. A continuación, los participantes compartirán una comida de Hermandad,que concluirá con una entrega de diplomas a los conductores jubilados durante 2011, un sorteo de regalos y un baile. Previamente a estas actividades, el viernes 13 a partir de las 19,00 horas, la Agrupación de Empresarios de Transporte, celebrará el rezo del Santo Rosario en honor de San Cristóbal, que será retransmitido vía Internet.

El presidente de Asetra, Gerardo Salgado, indicó que "cada año de crisis es una vuelta de tuerca contra el transporte", pero "esto no debe ser un obstáculo para aparcar los problemas y celebrar la fiesta de los transportistas segovianos".

UniversidaddeValladolid Campus Público **María Zambrano** de **Segovia** UVa

53 grados
alojamientos
2 planes de estudios conjunto
instalaciones deportivas
cuatro campus
participación en programas de cooperación
orientación al estudiante
65 másteres
investigación de vanguardia
bibliotecas
prácticas en empresas
actividades culturales
bolsas de trabajo
movilidad en el extranjero
salas de estudio
cursos de posgrado

E.U. de Informática
Plaza Santa Eulalia, 9-11. Telf: 921 112 400
Grado en Ingeniería Informática de Servicios y Aplicaciones

E.U. de Magisterio
Plaza Colmenares, 1 Telf: 921 112 200
Grado en Educación Infantil
Grado en Educación Primaria

La mejor elección

Facultad de Ciencias Sociales, Jurídicas y de la Comunicación
C/Trinidad, 3. Telf: 921 112 300
Grado en Administración y Dirección de Empresas
Grado en Derecho
Grado en Publicidad y Relaciones Públicas
Grado en Relaciones Laborales y Recursos Humanos
Grado en Turismo

Titulaciones de Posgrado
- Master en Comunicación con Fines Sociales: estrategias y campañas
- Master en investigación de Ciencias Sociales
- Master en Comunicación Hipermedia

www.uva.es

▶ AGRICULTURA

La Junta ha abonado 1,4 millones a Segovia en ayudas agroambientales

La Consejería ha beneficiado a 468 productores de la provincia

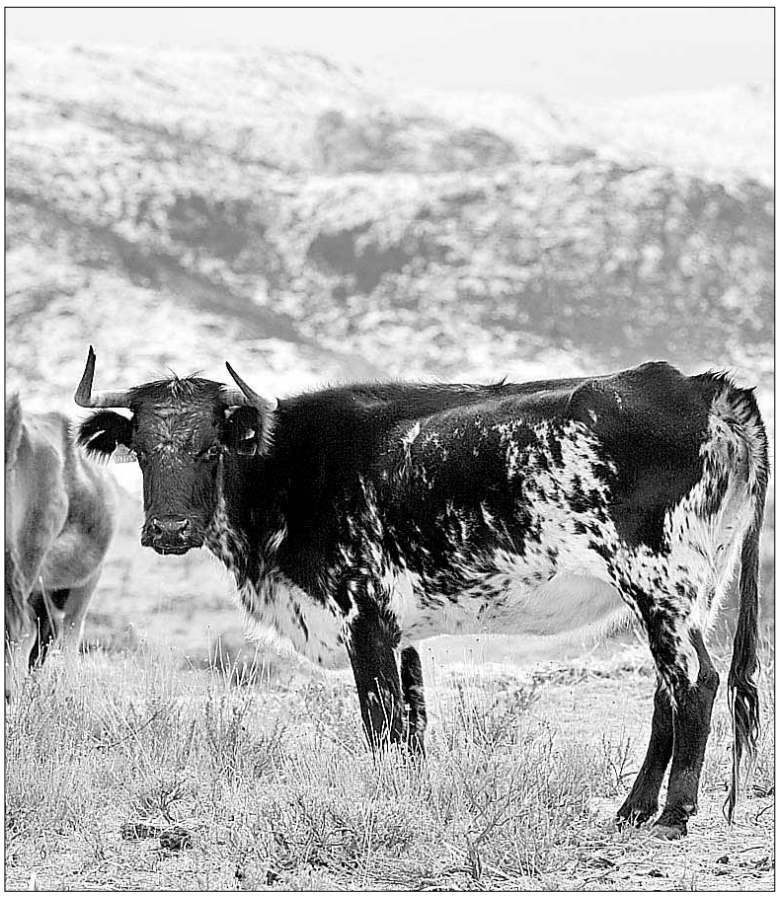

Una de las ayudas será para el mantenimiento de las razas autóctonas. / KAMARERO

EL ADELANTADO / SEGOVIA

La Consejería de Agricultura y Ganadería de la Junta de Castilla y León ha abonado a 468 productores segovianos 1,4 millones de euros en ayudas agroambientales. Esta misma semana, 190 beneficiarios de Segovia recibirán el pago de 467.980 euros de la ayuda de agroecosistemas extensivos de secano. La Consejería abonará a lo largo de esta semana el pago de 12,5 millones de euros a 4.687 agricultores beneficiarios de la ayuda agroambiental de agroecosistemas extensivos de secano de Castilla y León. Este pago corresponde al pago del 50 por ciento de la ayuda. El 50 por ciento restante, como ha explicado la consejera, Silvia Clemente, se abonará en el plazo más breve, en cuanto permitan las distintas herramientas presupuestarias. En la provincia de Segovia, se benefician 190 agricultores del pago de 467.979,56 euros correspondiente a esta ayuda.

En total, junto al pago que se está tramitando actualmente, se han realizado, durante este año 2012 pagos de las diferentes ayudas agroambientales por un importe de 33,8 millones de euros para cerca de 12.000 beneficiarios de Castilla y León. En el caso de la provincia de Segovia, el número de beneficiarios es de 468, y el importe de las ayudas asciende a 1.409.183 euros.

La consejera de Agricultura y Ganadería ha recordado el esfuerzo que la Junta de Castilla y León está realizando para cumplir con los pagos en los plazos previstos. Actualmente, como ha explicado Silvia Clemente, la práctica totalidad de los beneficiarios han visto ya resuelta su solicitud en un período de 14 meses desde su presentación, antes del máximo permitido por la Unión Europea.

Los reglamentos comunitarios, como ha recordado la consejera, permiten para estas medidas la aplicación de la denominada 'regla n+2', que consiste en la posibilidad de realizar gastos y pagos correspondientes a una determinada anualidad en los dos años siguientes. Un tiempo, como ha explicado Clemente, que Castilla y León no está agotando.

Este tipo de ayudas, cofinanciadas en un 40 por ciento con fondos europeos procedentes del FEADER, y el resto aportado a partes iguales entre el Ministerio de Agricultura, Alimentación y Medio Ambiente y la Junta de Castilla y León, tienen como objetivo apoyar el desarrollo sostenible del medio rural y satisfacer la creciente demanda social de conservar el medioambiente.

Los diferentes tipos de prácticas agroambientales beneficiarias de ayuda son nueve. La primera es la agricultura ecológica, que tiene como objetivo introducir prácticas de cultivo que disminuyan los efectos contaminantes en suelo y agua mediante la reducción del uso de productos químicos. Destaca también la actuación denominada agroecosistemas extensivos de secano, que contribuye al mantenimiento de los sistemas extensivos de secano y fomenta prácticas que mejoran y diversifican el hábitat para la alimentación y cobijo de aves, a la vez que se propicia una adecuada rotación de cultivos.

Otra de las prácticas es el mantenimiento de razas autóctonas puras en peligro de extinción, que persigue conservar la riqueza genética y la biodiversidad que suponen determinadas razas, las cuales están perfectamente adaptadas por su rusticidad al medio físico donde se desenvuelven. También es beneficiaria de ayuda la ganadería ecológica, que pretende conseguir claros efectos positivos medioambientales y a la vez satisfacer una creciente demanda del sector hacia estas nuevas prácticas ganaderas.

Otra actuación destacada es el establecimiento de la actuación agroambiental de apicultura, que tiene como objetivo favorecer la biodiversidad y contribuir al desarrollo sostenible de las prácticas agrarias favoreciendo la polinización. El sexto tipo de práctica es el fomento de la gestión sostenible de superficies forrajeras pastables y apoyo a los sistemas tradicionales de pastoreo trashumante, que compatibiliza la producción ganadera extensiva con la gestión sostenible de dichas superficies.

Asaja confirma las malas previsiones productivas de la cosecha de cereal

La organización agraria ha realizado las estimaciones con el 42 por ciento de la superficie de Castilla y León ya cosechada

Cosecha de cereal de invierno estimada para 2012

	Superficie (hectáreas)	Producción (toneladas)	Cosechado sobre el total (%)
Ávila	109.864	202.590	55
Burgos	380.900	1.005.100	20
León	103.000	272.600	15
Palencia	295.500	625./800	40
Salamanca	146.000	304.100	45
Segovia	171.000	377.700	60
Soria	205.900	235.260	50
Valladolid	286.500	456.550	60
Zamora	160.444	323.540	40
Total	**1.859.108**	**3.803.240**	**42**

FUENTE: Asaja ICAL

EL ADELANTADO / SEGOVIA

A punto de coronarse el ecuador de la cosecha, con el 42 por ciento de la superficie de cereal de Castilla y León ya recogida, ASAJA confirma que la producción rondará los 3,8 millones de toneladas, lo que significa una caída cercana al 40 por ciento con respecto a la media de los últimos diez años. Las cosechadoras avanzan a buen ritmo por la región, y ya han hecho su trabajo en más de la mitad de la superficie de cereal de Ávila, Segovia, Soria y Valladolid, superan el 40 por ciento en Palencia, Salamanca y Zamora, y están algo más atrasadas lógicamente en las provincias del norte de la región, León y Burgos.

Con el grano en la mano, los ajustes respecto a las estimaciones de producción realizadas a principios de junio son mínimos, y se mantiene la cifra lanzada por ASAJA de 3.803.240 toneladas, un mal dato que está teniendo ya traducción en las lonjas provinciales, con subidas de precio que apenas compensarán las pérdidas productivas de los agricultores por culpa de la sequía y que sin embargo harán daño a los ganaderos a la hora de adquirir alimento para sus animales.

Una vez más, ASAJA pide que agricultores y ganaderos, así como sus cooperativas, refuercen las relaciones comerciales directas entre particulares, para evitar la entrada de intermediarios que inflen artificialmente los precios de una producción escasa. Igualmente recuerda que en años como éste, de escasez de paja, es fundamental que se dé preferencia a nuestros ganaderos para acceder a ella.

V Concentración de Caballos sábado 16 de junio
Nuevos menús anticrisis para los fines de semana por 12, 15 y 20€.
Aparcamiento privado, columpios, paseo en calesa de poni gratis para los niños, comedores individuales.
Mesón el Cachiman
HORNO DE LEÑA • ASADOS DE ENCARGO
Mata de Quintanar
(A sólo 10 kms de Segovia)
Información y reservas: 921 496 012 y 646 539 131
www.mesonelcachiman.com

Puedes hacerte socio de una las siguientes formas:
Llamando al 902 15 15 07
MEDICOS SIN FRONTERAS
Conectándote a www.msf.es/altasocio4

PROVINCIA

MEDIO AMBIENTE

La cifra de efectivos que participó en las labores de extinción del incendio registrado en el entorno de Cantalejo llegó a superar los 130. / KAMARERO

Un incendio arrasa una gran superficie forestal entre Cantalejo y Lastras de Cuéllar

El fuego fue declarado de nivel 1 al haber superado las treinta hectáreas quemadas

Un grupo de bomberos prepara los medios para introducirse en la zona del fuego. / KAMARERO

EL ADELANTADO / CANTALEJO

Un importante incendio registrado ayer a las 17,20 horas en el entorno de la carretera de Cantalejo a Lastras de Cuéllar arrasó más de treinta hectáreas de pino, según las primeras estimaciones realizadas por los servicios de extinción de incendios de la Junta. La cifra podría ser mucho más alta, ya que al cierre de esta edición no se habían acabado los trabajos de perimetración del siniestro.

Numerosos efectivos participaron en las labores de extinción del incendio, declarado de nivel 1, que fue controlado en unas cinco horas. Las llamas llegaron hasta el entorno de las lagunas de Cantalejo, a unos cuatro kilómetros del casco urbano de la ciudad. Según confirmaron fuentes de la Consejería de Fomento y Medio Ambiente, para controlar el incendio se desplazaron hasta la zona un técnico, cuatro agentes medioambientales, y seis helicópteros (uno de coordinación, los de Coca, Quintanilla y Cebreros, y otros dos de Lubia), tres especialistas en la lucha contra incendios, una brigada de refuerzo, seis autobombas, tres cuadrillas de tierra y tractores de Cantalejo y Cuéllar. La cifra de efectivos llegó a superar los 130.

El fuego afectó al monte 'Ensanchas de Navacedón', un espacio situado en el término de Lastras de Cuéllar del que son propietarias al 50 por ciento las comunidades de Villa y Tierra de Sepúlveda y Cuéllar. También provocó daños en fincas de Cantalejo y de propietarios particulares, según explicó el alcalde de Cantalejo, José Antonio Sanz.

Tras haber sido controlado el incendio, cuyo nivel se rebajó a 0 a las 22,30 horas, varios retenes han permenecido toda la noche en el lugar del siniestro, para evitar cualquier posible reactivación del fuego. Sanz señaló que se desconocen las causas que pudieron originar el fuego.

Seis helicópteros llevaron agua al monte forestal donde se produjo el incendio. / KAMARERO

SAN ILDEFONSO

Canónigos y la Librería Ícaro presentan los Cuentos de La Granja

EL ADELANTADO / SAN ILDEFONSO

La asociación cultural Canónigo y la Librería Ícaro realizarán este sábado la presentación de la XXIX edición de los Cuentos de La Granja. El acto se llevará a cabo en la Real Fábrica de de Cristales de la localidad a partir de las 18 horas. Canónigos, continuando con lo que ya se ha convertido en una tradición, presentará la nueva edición de los Cuentos de La Granja. Tras veintinueve ediciones de este libro, que se publica anualmente, la dinámica no ha cambiado apenas, en comparación con la primera edición. En esta ocasión el cuento principal es el del ganador del concurso de 2011, Vicente Marco Aguilar. El cuento de Marco Aguilar se ve acompañado por los seis finalistas, por un accésit y por el premio local.

Este año la presentación del libro ha contado con el apoyo de la Librería Ícaro, que cumplirá en las próximas semanas 31 años. Esta librería desarrolla anualmente un destacado programa cultural, siendo el de 2012 el más extenso de los desarrollados hasta la fecha.

En la presentación participará de forma destacada Vicente Marco Aguilar, cuyo cuento obtuvo el primer premio del último concurso de la asociación cultural Canónigos. En el acto también participará Héctor Monterrubio Santín, historiador y profesor de la UVA, que ya ha mostrado su agradecimiento.

NAVA DE LA ASUNCIÓN

MEDIOAMBIENTE

La CHD sanciona al municipio por vertidos de aguas residuales

El grupo del PSOE informa de que el Ayuntamiento ha pagado una multa de 1.800 euros, habiendo superado casi diez veces los niveles permitidos en algunos vertidos

EL ADELANTADO / NAVA DE LA ASUNCIÓN

El grupo municipal del PSOE ha denunciado a través de un comunicado que la Confederación Hidrográfica del Duero (CHD) ha sancionado con 1.800 euros al Ayuntamiento navero, "por vertidos de la depuradora de aguas residuales no autorizados al río Voltoya. Algunos niveles de vertidos han estado casi diez veces por encima de lo permitido".

Los hechos, según explica el grupo socialista, se remontan a marzo de 2011, cuando una avería paralizó la depuradora y el Ayuntamiento no procedió a repararla. "Esta sanción se ha hecho efectiva recientemente, después de que la CHD llevara a cabo varios análisis y requerimientos al Consistorio".

"El municipio ha tardado un año en hacer la reparación, —señalan— que ha durado unos 15 días, y la depuradora ha vuelto a funcionar el pasado mes de marzo, por lo que ha estado uno año completo sin depurar los desagües del municipio".

El portavoz del PSOE, Juan José Maroto, afirmó que "de nada sirvieron los requerimientos que había realizado al alcalde la CHD, y que también hicieron los concejales socialistas del municipio el pasado verano, para que la depuradora se reparara con urgencia y se pusiera fin a los vertidos contaminantes que se estaban echando al río Voltoya".

Maroto recuerda que se da la circunstancia de que "el alcalde aprobó a finales del pasado año la subida de tarifas de saneamiento y depuración, elevando la cuota de mantenimiento, que afecta a todos los abonados al doble de lo que había establecido hasta ese momento, es decir, un subida del cien por cien, pasando de tres a seis euros.

"De igual forma también hay que reseñar que los concejales socialistas solicitaron que se devolviera lo cobrado durante todo el año por saneamiento y depuración, ya que ese servicio no se había prestado, al estar comprobado que la depuradora no había funcionado durante ese año, a lo que el alcalde se ha negado. La recaudación por dicho servicio durante un año asciende aproximadamente a 100.000 euros", señaló Juan José Maroto.

Entrega del coche sorteado en Navastock. El Ayuntamiento de Nava de la Asunción ha entregado el coche que se sorteó en la I Feria Outlet Navastock, celebrada en marzo. El acto se celebró junto a algunos de los comerciantes que participaron en la feria. Con esta iniciativa, el Ayuntamiento quiere reactivar el comercio, la industria y los servicios del municipio en estos momentos de crisis. / FOTO: EL ADELANTADO

HONTANARES DE ERESMA

SOCIEDAD

El Ayuntamiento abre el campamento urbano de verano

EL ADELANTADO / HONTANARES DE ERESMA

El Ayuntamiento de Hontanares ha puesto en marcha el campamento urbano de verano por segundo año consecutivo, con el fin de facilitar y favorecer la conciliación de la vida laboral y familiar de los vecinos de la localidad.

El campamento se desarrollará a lo largo de julio y agosto, y hasta el 7 de septiembre. Está dirigido a niños de entre 3 y 12 años, de lunes a viernes y en horario de mañana, de 8 a 16 horas, en el centro "El Manantial del Eresma". Los padres tienen la posibilidad de inscribir a sus hijos durante todo el verano o durante el tiempo que quieran o necesiten, así como de hacerlo para media jornada o la jornada completa, en cuyo caso los niños pueden comer allí.

Por el momento son cerca de 30 los niños que están realizando el campamento, para el que hay ya lista de reserva, de la cual podrán irse adjuntando participantes a medida que vayan quedando plazas libres para parte del verano.

Las actividades del campamento buscan fomentar la cooperación y el trabajo en equipo a través de actividades creativas, dinámicas de grupo, actividades de psicomotricidad y juegos cooperativos, donde se valore la integración de los participantes, la ayuda mutua y la colaboración. Igualmente habrá espacio para las tareas escolares a realizar durante el período vacacional, sobre todo para los niños de Primaria. Además los niños tendrán la posibilidad de aprender y jugar en inglés dos días a la semana con el profesor nativo que imparte la actividad de inglés durante el curso con el método *Holly Phonic*. Todas las actividades se estructuran semanalmente en torno a un tema, facilitando la comprensión de conceptos adaptados a la edad de cada participante.

En el campamento se trabaja con dos grupos de edad, Infantil, de 3 a 5 años, y Primaria, de 6 a 12, con la intención de adecuar las actividades a la capacidad psicomotriz de los destinatarios.

Todas estas actividades se intercalarán con salidas al exterior, en las que se realizarán actividades deportivas en las instalaciones de la localidad y juegos en los diferentes parques, así como actividades acuáticas en las piscinas municipales durante los días más calurosos.

El campamento urbano de verano tiene una gran aceptación. / EL ADELANTADO

CUÉLLAR

TURISMO

Un total de 91 artesanos se darán cita en la XVII Feria Medieval

Un 75 por ciento de los productos que se comercializarán en este certamen proceden de Castilla y León, y no han sido admitidos más de tres expositores por especialidad

La XVII Feria Medieval tendrá lugar del 17 al 19 de agosto en el Parque de la Huerta del Duque, que acogerá a los 91 expositores participantes, de los que un 75 por ciento proceden de la región.

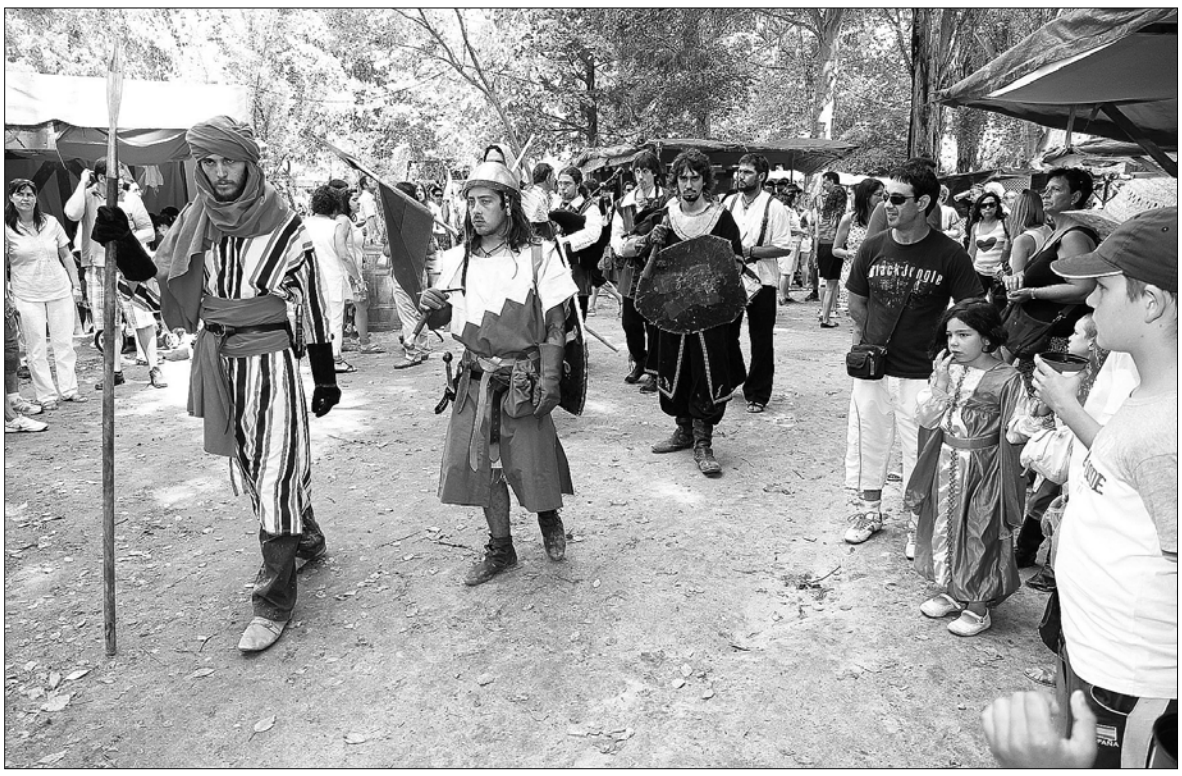

El Parque de la Huerta del Duque acoge cada año el desarrollo de la Feria Medieval Mudéjar. / GABRIEL GÓMEZ

NURIA PASCUAL MAYO/ CUÉLLAR

Noventa y un artesanos se darán cita en la décimo séptima Feria Medieval Mudéjar del municipio que tendrá lugar del 17 al 19 de agosto en la Huerta del Duque.

En esta edición se ha reducido el número de solicitudes recibidas por la concejalía de Turismo para participar en el certamen, que aún así ascendió a 140 entre los sectores de artesanía y alimentación.

La organización ha tenido en cuenta factores como la calidad artesanal de los productos, la originalidad de los mismos o la procedencia castellanoleonesa de los expositores. Así un 75 por ciento de los productos que se comercializarán en la feria proceden de la región. Además siguiendo las bases de la feria se ha considerado no no admitir a más de tres expositores de cada especialidad, procurando reunir una variada oferta y velar con ello para que los artesanos puedan cubrir sus expectativas de negocio durante los días que se desarrollará el certamen.

La organización destaca la calidad y variedad de los productos que se ofrecerán. En esta edición destaca una elevada participación de artesanos y expositores del municipio con una decena de paradas de cerámica, cuero, bordado, bisutería, complementos, pulpería, tabernas, coctelería internacional y comida rápida.

> La organización destaca la **calidad y variedad de los productos** que se ofrecerán en la feria

La Organización está ultimando el programa de actividades que se desarrollarán durante los días de feria, buscando en esta edición sorprender a los visitantes.

Ciudadano @delantado

tú ▶Opina sobre la XVII Feria Medieval en www.eladelantado.com

El pleno nombra dos consejeros para la asamblea de Caja Segovia

N.P. / CUÉLLAR

El Ayuntamiento en sesión extraordinaria de pleno llevó a cabo el nombramiento de dos Consejeros Generales para la Asamblea de Caja de Ahorros y Monte de Piedad de Segovia.

Por parte del PP se propuso a José María Yagüe, ex concejal popular y ex trabajador de Caja Segovia, y por parte del PSOE se propuso a Belén Martín Rodrígo. En ambos casos los grupos señalaron que seleccionaron su candidato ajustándose al reglamento.

"Mar y Castañas". La sala de cuentos de la iglesia de San Francisco acogió el estreno de la obra "Mar y Castañas" con música original de Ricardo Ramos, interpretación de Nuria Aguado y dirección de Alfonso Romera. Un espectáculo interactivo creado a partir de cuentos, juegos y canciones tradicionales. / FOTO: G. GÓMEZ

agenda

FARMACIAS DE GUARDIA

Farmacia F. J. Alcaraz
C/ Resina, hasta el 15 de julio)

CONVOCATORIAS

Exposición de Pintura Grupo Carchena. Hasta el 29 de julio. Anexos iglesia de San Francisco. De 19:00 a 21:00 h

MONUMENTOS Y MUSEOS

Oficina de Turismo en el Castillo... 921 14 22 03.

Castillo de Cuéllar. Visitas teatralizadas sábados y domingos mañana y tarde. Recomendable reserva previa.

Centro de Interpretación del Arte Mudéjar. Iglesia de San Martín: Sábados, domingos y festivos. Grupos concertar visitas. Nos ofrece un paseo por la sociedad medieval mediante la imagen y el sonido.

Muestras mudéjares: Iglesias de San Martín, San Andrés, San Esteban, El Salvador, Santa M. de la Cuesta, Ábside de Santiago, Torre de Santa Marina.

TELÉFONOS DE INTERÉS

Policía Local 921140002
.....619374863
Guardia Civil 921143420
Bomberos 921140274
Juzgado 921140004
Ayuntamiento 921140014
Oficina de Turismo 921142203
Estación de Autobuses 921141513
Centro de Salud. 921142244
Urgencias 921140820
Cruz Roja 921140869
Correos 921140817
Polideportivo 650371252
Piscinas 921140520
Club de Golf 921142158

Agencia Funeraria
Santa Teresa & La Purísima

NUEVO TANATORIO EN CUÉLLAR
· 4 Salas de Velatorio.
· Amplio Hall y Cafetería.
· Gran Aparcamiento.
· Atención y servicio permanente 24H.

Tfnos. Directos 24 H.
902 022 324
921 140 816
921 140 327

ARQUEOLOGÍA

La Sima del Elefante, a la espera de sacar a la luz los restos más antiguos de Europa ■ La Sierra de Atapuerca podría dar una nueva sorpresa. Los responsables del yacimiento de la Sima del Elefante están a la espera de poder descubrir los restos más antiguos de todos los yacimientos burgaleses y los que, con seguridad, serían los más antiguos de toda Europa, al datar de hace 1,5 millones de años aproximadamente.

Los presidentes de las catorce cámaras de comercio de la región posan tras la elección de Fernando Escobillas, en la primera fila cuarto por la izquierda. /L. PÉREZ (ICAL)

Las cámaras dan un ejemplo de unidad en la elección de su nuevo presidente, Fernando Escobillas

El responsable de la entidad cameral de Miranda de Ebro fue desinado por unanimidad para sustituir a Vicente Villagrá · Mantiene a los actuales vicepresidentes y al tesorero

• Apostó por avanzar en los trabajos con el TSJ para que estas entidades tengan «un papel importante en la mediación de los conflictos mercantiles de la Comunidad».

ICAL / VALLADOLID

Fernando Escobillas López de Silanes, actual presidente de la Cámara de Comercio e Industria de Miranda de Ebro (Burgos), fue elegido ayer como nuevo responsable del Consejo Regional de Cámaras de Comercio e Industria de Castilla y León, en sustitución de Vicente Villagrá, en una decisión adoptada por unanimidad por el Pleno del Consejo

El resto de la Ejecutiva se mantiene, con Manuel Lamelas, de la entidad cameral de León; José Rolando Álvarez, de Valladolid, y Juan Antonio Martín Mesonero, de Salamanca, como vicepresidentes primero, segundo y tercero, respectivamente. También repetirá como tesorero Florentino Cuesta, presidente de la Cámara de Arévalo (Ávila).

Tras su elección, Escobillas reconoció que había sido «un poco de improviso» y quiso agradecer la confianza que sus compañeros han depositado en él, además de destacar que recoge el testigo de su «buen amigo» Vicente Villagrá, de quien alabó su implicación, su trabajo y la búsqueda de consenso que le han caracterizado durante su mandato.

«Asumo el cargo con ilusión, responsabilidad y firme propósito de que las Cámaras de Castilla y León continúen trabajando con ahínco en beneficio de nuestro tejido comercial, industrial y empresarial», recalcó el nuevo presidente regional, quien destacó que el Consejo Regional está formado por 14 cámaras, «todas iguales y con el mismo voto», y que «nunca ha habido ningún liderazgo por parte de nadie».

Entre sus principales retos, Escobillas destacó que se encuentran seguir trabajando para dar una solución a la Ley de Cámaras que permita afianzar el papel de estas entidades como representantes de los intereses generales del comercio, la industria y los servicios, y consolidar aún más la prestación de servicios a las empresas.

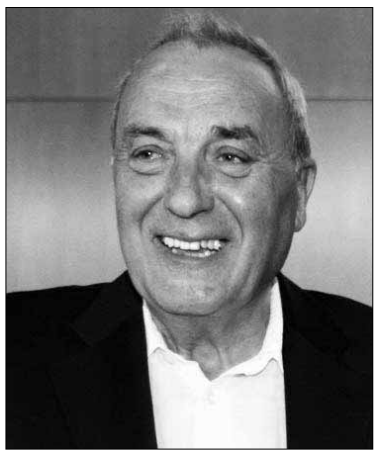

Fernando Escobillas.

También apostó por avanzar en los trabajos con el Tribunal Superior de Justicia para que estas entidades tengan «un papel importante en la mediación de los conflictos mercantiles de la Comunidad» y puedan ofrecer ese nuevo servicio de mediación, permitido por la Ley Arbitraje aprobada el pasado mes de marzo.

Además, añadió que otro reto importante, sobre todo para la industria, es impulsar las exportaciones porque es la única forma de afrontar la complicada situación del mercado nacional y anunció que seguirán trabajando para poner en marcha nuevos viveros de empresas.

Respecto a los problemas de financiación que pueden tener las cámaras tras la supresión de la cuota obligatoria, Escobillas les restó importancia asegurando que, tras los ajustes y recortes que han tenido que hacer, ahora mismo todas las cámaras de la Comunidad ya han hecho estudios de su capacidad de gestión y de financiación.

Preguntado por una posible subida del IVA por parte del Gobierno, el nuevo presidente del Consejo Regional de Cámaras señaló que, para «proteger a la industria y el comercio», debería ir acompañada por rebajas de las cargas de la Seguridad Social o de otros impuestos porque, si no, «es muy difícil que no baje el consumo».

Por otra parte, Escobillas no se quiso pronunciar sobre la crisis interna que está viviendo Cecale, ya que aseguró que no es un tema que «incumba a las Cámaras» y que deben ser los integrantes de la Confederación de Organizaciones Empresariales los que deban «responder ante sus asociados».

PUNTO DE VISTA

Proceso ejemplar

La unanimidad y el pleno consenso presidieron ayer el relevo de Vicente Villagrá al frente del Consejo Regional de Cámaras de Comercio e Industria de Castilla y León. El nuevo presidente, Fernando Escobillas López de Silanes, máximo responsable de la entidad cameral de Miranda de Ebro (Burgos), asume una dirección en la que estará acompañado por los tres vicepresidentes y el tesorero de la anterior etapa, lo que evidencia también la normalidad de un proceso que, en el caso de las cámaras de la Comunidad y a diferencia de otros órganos de representación empresarial, ha sido y es ejemplar. Afianzar el papel de las 14 cámaras de la región en igualdad de condiciones en materias de tanta relevancia como la mediación en conflictos mercantiles, la formación o el impulso a las exportaciones, así como el inequívoco apoyo al tejido empresarial, industrial y comercial en un momento de complejidad económica constituyen los principales retos de Escobillas, quien recoge el testigo del presidente de la Cámara de Palencia tras un tiempo de acreditado esfuerzo y dedicación a un órgano regional que, pese a la supresión de las cuotas obligatorias, ha sabido como pocos adaptarse y superar con iniciativas e imaginación la reducción presupuestaria. Las cámaras de Castilla y León y, en concreto, su Consejo Regional han demostrado con hechos su eficiencia y funcionalidad como eslabones imprescindibles en el desarrollo económico de la Comunidad y en la tarea impagable de respaldo al empresariado y a los emprendedores para la creación de empleo. Pero la senda acertada por la que discurre el trabajo de las catorce cámaras no debe ser, en ningún caso, motivo para la autocomplacencia y más bien tiene que ser un acicate y un incentivo para mejorar la interlocución y el compromiso de las entidades camerales con la sociedad a la que se deben. Sin duda, la muestra de unidad y la ausencia de actitudes personalistas en el Consejo Regional de las Cámaras bien podrían servir de ejemplo a otras organizaciones, más pendientes de debates internos que de proponer salidas en un escenario de dificultad para muchas familias y empresas.

Agricultura destina 2,8 millones a la retirada de cadáveres de animales

La Consejería anunció que se habilitará una línea económica para ayudar a la contratación del seguro obligatorio de retirada de cadáveres en las explotaciones de la Comunidad

• «Hemos tenido en cuenta la difícil situación que atraviesa el sector por el aumento de costes, por lo que cumplimos el compromiso de apoyar a los ganaderos», aseguró Clemente.

La consejera de Agricultura y Ganadería, Silvia Clemente, preside la reunión del Consejo Regional Agrario. / M. CHACÓN (ICAL)

ICAL / VALLADOLID

La Consejería de Agricultura y Ganadería anunció ayer que habilitará una línea dotada con 2,8 millones para ayudar a la contratación del seguro obligatorio de retirada de cadáveres en las explotaciones de la Comunidad, ligado a una normativa europea que nació con la aparición de las 'vacas locas'. De esta forma atiende la demanda de las organizaciones agrarias, después de las críticas por la idea de la Consejería de eliminar las subvenciones a los seguros agrarios y ganaderos.

El anuncio lo realizó la consejera, Silvia Clemente, tras la reunión del Consejo Regional Agrario con los representantes de las opas, que desde que se conoció el Presupuesto de la Consejería habían reclamado que no se suprimieran estas partidas, algo que la consejera aceptó en parte, solo con el mantenimiento de las subvenciones a los seguros obligatorios, lo que beneficiará a los más 36.000 ganaderos y 44.000 explotaciones.

«Hemos tenido en cuenta la difícil situación que atraviesa el sector debido al aumento de los costes, por lo que cumplimos nuestro compromiso de apoyar a los ganaderos», sostuvo Clemente, quien detalló que esta partida corresponde a importes reembolsables procedentes del Ministerio.

De esta forma, la práctica totalidad de los ganaderos pagarán lo mismo que el año pasado por este seguro, tanto los de porcino, los de avícola y los de ovino (estos últimos abonarán solo un 1% más). Por su parte, el mayor incremento lo sufrirán los productores de vacuno, que pagarán un 6% más por la retirada de cadáveres de sus animales. La consejera recordó que este mantenimiento de precios está relacionado también con que en los últimos dos años se ha conseguido reducir el coste de este seguro obligatorio de retirada de Materiales Especificados de Riesgo (MER) en un 33%. Se ha pasado de 0,42 euros por kilo en 2010 a 0,28 para 2012.

> La mayoría de los ganaderos de **porcino, avícola y ovino** pagarán prácticamente lo mismo que en 2011

Las opas destacaron que la Junta haya decidido finalmente apoyar a este seguro obligatorio, aunque todas coincidieron en que es insuficiente, ya que el pasado año se destinaron cerca de 15 millones. En este sentido, el presidente de Asaja, Donaciano Dujo, lamentó que los ganaderos compiten en desigualdad con otros profesionales del resto de comunidades en las que sus gobiernos sí mantienen estas ayudas y reclamó una política nacional común «que evite estas diferencias».

Por su parte, el secretario regional de UPA, Julio López, opinó lo mismo y señaló que cuando la Consejería «quiere sacar dinero para un partida concreta se demuestra que lo hay», si bien resaltó que el año pasado la cantidad era muy superior y ahora se olvidan otro tipo de seguros que no son obligatorios. Otro aspecto que destacó uno de los portavoces de la Alianza por la Unidad del Campo es que se dirige a los agricultores a título principal (ATP). «Ya era hora que los apoyara y los diferenciara», expuso López.

Cámaras agrarias

Otro de los capítulos que se abordaron durante el Consejo Regional fue la situación de las cámaras agrarias, que celebrarán elecciones el 2 de diciembre tras la convocatoria por parte de la Consejería. Para ello, se publicará el censo electoral, que deberá depurarse. Clemente reclamó a las organizaciones agrarias que contribuyan a la participación del sector en estos comicios, que están envueltos por un clima de tensión después de que los presidentes de Asaja en estas instituciones de derecho público y sus vocales presentaron escritos de dimisión ante la Junta en protesta por la caída de la partida destinado a la gestión de las mismas, que según los Presupuestos de la Comunidad para 2012 se reducen a 700.000 euros.

Dujo señaló que «aun queda recorrido» hasta diciembre y que su organización acudirá a estas elecciones «con la cabeza alta y para representar a agricultores y ganaderos». «Cuando se han dado condiciones económicas para llevar las cámaras con dignidad, Asaja lo ha hecho, y cuando no, le hemos dicho a la Junta que lo haga ella si puede», dijo. López respondió que las opas «tienen que demostrar que están interesadas en el sector siempre y no solo en las elecciones».

Quince rutas para atraer turistas permiten visitar 540 templos que abren sus puertas este verano

C. COMBARROS (ICAL) / VALLADOLID

La consejera de Cultura y Turismo, Alicia García, presentó ayer una nueva edición del programa 'Apertura de monumentos', que este año eleva un 5,63% el volumen de inmuebles que abren sus puertas al público con horarios unificados durante la temporada estival. En total 544 monumentos forman parte de alguna de las 15 rutas propuestas para este verano, en un proyecto al que la Junta destinará este año medio millón.

Como novedad, este verano se incluye un programa específico en el entorno de Oña, en Burgos, que acoge la exposición 'Monacatus' de Las Edades del Hombre, a través del cual se pueden visitar 8 templos de la comarca. A este nuevo programa se suman los 14 ya existentes hasta ahora, como son las de Camino de Santiago Francés, Camino de Madrid, Mudéjar al sur del Duero, Ciudades Patrimonio Mundial, Arribes del Duero, Románico Norte, Románico Sur, Románico Zamorano, Sierras del Sur, Valle del Silencio, El Bierzo, Tierras Altas de Soria, Campos y páramos, y Denominaciones de origen Ribera del Duero y Toro.

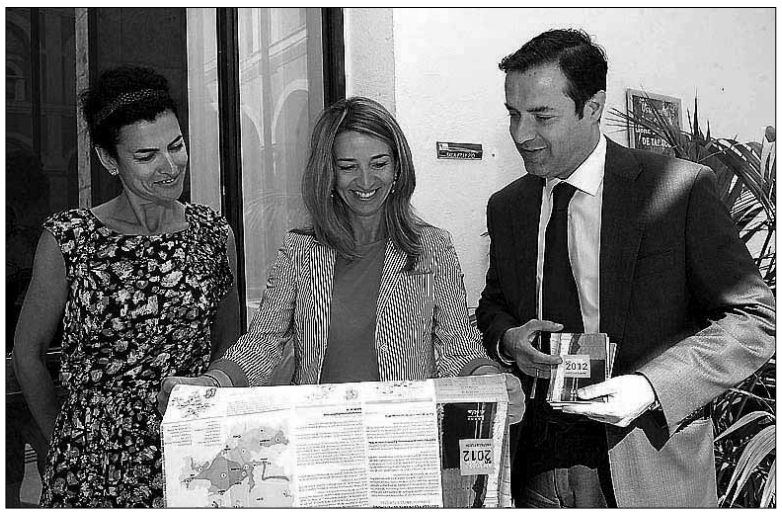

La consejera (C) junto al director general de Turismo y la gerente de Sotur. / ICAL

«Queremos que este programa se convierta en una interesante y didáctica aventura para disfrutar en familia», destacó García, que anunció además la convocatoria de la primera edición del concurso de fotografía 'Apertura de monumentos', a través de la web www.turismocastillayleon.com/abrimos. La convocatoria contará con dos modalidades: la categoría 'Apertura', que busca el reflejo de la vivencia y la relación visitante-monumento, incidiendo en el carácter vivencial o experiencial de la visita en familia, en pareja o en grupo; y la categoría de 'Monumento', que recogerá fotografías más técnicas y artísticas de los propios monumentos. La imagen ganadora será la protagonista de la campaña promocional del programa 'Apertura de Monumentos en 2013' y el premiado ganará un fin de semana para dos personas en una de las Posadas Reales.

Según explicó la consejera, el objetivo del programa 'Apertura de monumentos' es «reforzar los atractivos turísticos de Castilla y León, difundir el patrimonio de la región, acercar la cultura al ciudadano y la dinamización social y económica de las zonas rurales». En la presentación, García agradeció la colaboración de las diócesis y la labor del voluntariado que han hecho posible crecer en número de monumentos abiertos pese al contexto de crisis económica. Así, de las 463 iglesias abiertas en 2009, se pasó a 487 en el año 2010, cifra ampliada hasta las 515 en 2011 y que en 2012 aumenta hasta los 544 monumentos abiertos. El pasado verano fueron 1.360.000 personas las que visitaron el medio millar de bienes incluidos en el programa.

PANORAMA

COMO GARANTÍA DE LEGALIDAD

Amilivia insta a los grandes municipios a solicitar dictámenes al Consultivo

ICAL / VALLADOLID

El presidente del Consejo Consultivo de Castilla y León, Mario Amilivia, instó ayer a los ayuntamientos de más de 5.000 habitantes a que soliciten dictámenes de carácter preceptivo y facultativo a la institución que dirige, como garantía de legalidad para la administración y los ciudadanos.

Amiliavia realizó estas declaraciones durante las reuniones mantenidas con los alcaldes de La Cistérniga y Tudela de Duero, a los que resaltó la importancia de que las corporaciones locales pidan este tipo de dictámenes, ya que éstos garantizan que respete el principio de legalidad, la seguridad jurídica y los procedimientos establecidos, «impidiendo que su actuación pueda vulnerar la posición jurídica de las personas». En este sentido, sostuvo que la función consultiva supone una garantía de legalidad y acierto de la actuación administrativa.

Amilivia, que también preside el Tribunal Administrativo de Recursos Contractuales de la Administración (Tracyl), estuvo acompañado en su visita por el secretario regional del Consejo, José Ignacio Sobrini, el consejero nato y expresidente de la Junta, José Constantino Nalda, y el consejero electivo Ángel Velasco.

Estos encuentros se enmarcan dentro de una ronda de contactos con los municipios de más de 5.000 habitantes que celebra la institución de autogobierno de la Comunidad para sensibilizar a los ayuntamientos en el cumplimiento de solicitar dictámenes y para informarles de las modificaciones y nuevas competencias del Consultivo, así como acerca de su nueva composición.

Amilivia saluda al alcalde de La Cistérniga, Mariano Suárez./ L. PÉREZ (ICAL)

TRIBUNALES

Estrangulada y asfixiada por la ropa interior

Los forenses que realizaron la autopsia al cuerpo de Marta Villayandre, la joyera asesinada en León en enero de 2011, confirmaron ayer que el fallecimiento se produjo por tres mecanismos de muerte: la estrangulación interbraqueal, la oclusión de un cuerpo extraño, en concreto ropa interior femenina introducido con violencia en la cavidad bucal, y por la existencia de claros signos de oclusión de los orificios respiratorios realizados con una mano. Al margen de estas conclusiones, con las que se aclararon los motivos que provocaron la muerte de la joyera, los médicos explicaron que en el informe de la autopsia se registraron un total de 27 marcas de lesiones en el cuerpo de la víctima.

SUCESOS

Un fallecido y tres heridos al chocar dos vehículos

■ Una persona de 76 años, cuya identidad responde a las iniciales de O.A.V., falleció ayer en un accidente de circulación, en el que otras tres personas resultaron heridas graves. El suceso se registró en el punto kilométrico 340,4 de la N-120, en la localidad de Estébanez de la Calzada, término municipal de Villarejo de Órbigo (León). El suceso se produjo al colisionar frontolateralmente el vehículo que conducía la víctima, un Renault 5, contra una furgoneta, lo que provocó además heridas graves a tres mujeres de 69, 47 y 15 años que viajaban en el turismo.

ECONOMÍA

El Indicador de la Confianza del Consumidor se sitúa en 57,1 puntos

■ El valor del Indicador de Confianza del Consumidor de Castilla y León (ICC-CyL) se situó en 57,1 puntos en el segundo trimestre de este año, 3,5 menos que en el trimestre anterior y 18,7 puntos por debajo de su valor en el mismo trimestre de 2011.

Jesús María Terciado negó todas las acusaciones formuladas por Confaes, e indicó que está deseando declarar. / M.C. (ICAL)

Terciado confía en que se archive la querella y no cree que Cecale se rompa

Propondrá el cese definitivo del presidente y secretario de la patronal salmantina en los órganos directivos de la autonómica

• También, envió un mensaje de «tranquilidad» a la Junta y a la sociedad ya que indicó que la gobernabilidad de la confederación empresarial «está garantizada».

ICAL / VALLADOLID

El presidente de Cecale, Jesús Terciado, aseguró ayer que su declaración en el Juzgado servirá para ofrecer su «verdad», frente a la versión «torticera y basada en una falsedad» de la patronal salmantina. Además, negó la ruptura y quiebra de la organización autonómica, así como la posibilidad de que se constituya una confederación alternativa en la Comunidad.

Terciado hizo hincapié en que pretende aclarar las «sospechas» generadas por el presidente de Confaes, Martín Mesonero, y se mostró dispuesto a colaborar con la justicia, a respetar el procedimiento y a aportar la documentación que se solicite ya que aseguró: «Las cosas se han hecho bien». También, recordó que su declaración permitirá al Juzgado de Instrucción número 6 de Valladolid, donde acudirá el 23 de octubre, contar con otra versión de los hechos. «Voy a procurar que se archive la querella», reconoció.

Sostuvo que la situación creada por Confaes no es buena ni para él, ni para Cecale. Defendió que la patronal regional es una organización fuerte, representativa y de una alta dignidad y prestigio. «Cecale va a seguir siendo la de siempre», dijo y añadió que seguirá funcionando con normalidad, de acuerdo a la legalidad y a sus estatutos. Envió un mensaje de tranquilidad a la Junta y a la sociedad, al indicar que su gobernabilidad está garantizada.

Al respecto, Terciado comunicó que se convocará una reunión de la Directiva de Cecale para ratificar la propuesta de la anterior -del 21 de junio- para cesar de forma definitiva al presidente y al secretario general de Confaes, al incumplir el acuerdo de retirar la querella. Explicó que la organización salmantina no volverá a participar en la dirección de Cecale hasta que no renueve sus órganos. Los líderes de Confaes negaron que se les pueda cesar, puesto que ya han dimitido.

En ese sentido, Terciado precisó que su propuesta no pretende perjudicar a los empresarios charros, si bien les pidió que entiendan la situación generada en Cecale y que asuman el liderazgo de Confaes. También, cuestionó la figura del presidente de CEOE de Zamora, Ángel Herrero, a quien acusó de quebrar la patronal.

Para justificar la propuesta de cesar al presidente y secretario de Confaes, Terciado argumentó que Cecale necesita que sus miembros sean organizaciones serias que no se dediquen a perturbar el trabajo de la confederación. Recordó que recibe habitualmente llamadas de empresarios salmantinos y zamoranos que no comparten la postura de sus organizaciones.

APOYOS. También, aseguró que siente el apoyo y la colaboración de las organizaciones de Cecale ya que conocen la verdad que él trasladará en octubre al juzgado. Por ello, sostuvo que son «inmensamente mayor» las que respaldan su gestión que las que la cuestionan a raíz del asalto a la sede de Cecale para llevarse documentación, «engañando o coaccionando» al personal.

Por el contrario, evidenció la soledad de los acusadores y aseguró que ha recibido apoyos por escrito, al tiempo que negó que esté manipulando a las organizaciones sectoriales que han decidido cambiar a sus representantes en Cecale.

Inviable

Sobre la propuesta de crear una patronal alternativa por parte de León, Zamora y Salamanca, Terciado aseguró que esa idea no tendrá viabilidad y reconoció que las federaciones territoriales son las que son y eligen a sus representantes. También, recordó que Cecale es una entidad construida desde hace 30 años y aseguró que tratará de dejarle al próximo presidente las cuentas aprobadas, auditadas y resuelto el conflito.

También, aclaró que el incumplimiento del acuerdo de la Directiva del 21 de junio de retirar en un plazo corto de tiempo la querella le llevó a desconvocar la reunión informal de presidentes territoriales. Además, aseguró que algunos directivos que apoyaban las tesis de Confaes le retiraron su apoyo al no cumplir el acuerdo.

XXV Festival Folclórico Internacional

La Esteva

Del 11 al 14 de julio de 2012
Plaza del Azoguejo
y
Carbonero el Mayor
Segovia

Organiza:

ASOCIACIÓN CULTURAL
Grupo de Danzas
«La Esteva»
70º Aniversario como grupo de Danzas

La Esteva es miembro de: FACYDE
Festival adherido a:

Colaboran:

AYUNTAMIENTO DE SEGOVIA

FUNDACIÓN Don JUAN de BORBÓN

AYUNTAMIENTO DE CARBONERO EL MAYOR

CAJA SEGOVIA
Obra Social y Cultural

IIII grupos participan

GRUPO DE DANZAS DE SAN PEDRO DE GAÍLLOS
Segovia

*El Grupo de Danzas se formó en el verano de 1982, en el seno del Centro Cultural y Recreativo, y a iniciativa de unos cuantos chicos y chicas que aprendieron a bailar y palotear de sus mayores, **recopilando la totalidad de las danzas que hasta entonces se habían transmitido de generación en generación**.*

El Grupo cuenta con un total de 18 danzas, doce paloteos bailados por los chicos, tres danzas bailadas por las chicas, y un paloteo, El Arco y La Entradilla bailadas por todo el grupo.

Dulzaina, tambor, bombo, palos de palotear y castañuelas, son los instrumentos que mezclan bajo ritmos diferentes de música, logrando un todo armónico que ayuda a los danzantes a palotear formando los más diversos cruces o alternando los diferentes pasos de bailes con cada una de las piezas.

*El Grupo está constituido como **Asociación Cultural "Amigos de las Danzas"** a través de la cual se canaliza todo el funcionamiento del Grupo, teniendo como fines principales la **investigación y difusión del folklore popular castellano y en especial el de la comarca de San Pedro de Gaíllos**, así como las actuaciones en las fiestas patronales del municipio, la organización de concursos y festivales de danza, ensayos y demás actuaciones públicas.*

Algunas de las actuaciones que han realizado durante los últimos años han sido, en la Iglesia El Cristo de Burgos en Sevilla, XI Encuentro Agapito Marazuela en Segovia, Semana Cultural de Ermua en Vizcaya, Festival de Espluho en Portugal, Día de Castilla y León en Palma de Mallorca, Festival Internacional de Pontevedra, etc.

FUNDACIÓN GRAN BALLET ARGENTINO
Argentina

*El Gran Ballet Argentino es una compañía artística que desde 1963 está dedicada a la difusión de la música y las danzas argentinas. En 2009 se crea la **"Fundación Gran Ballet Argentino"** con el objeto de divulgar nuestras expresiones tradicionales no solo con propuestas escénicas sino también a través de otras actividades.*

*El Gran Ballet Argentino, se inserta entre las formaciones coreográficas más importantes del país con una trayectoria de **49 años de actividad ininterrumpida**. Su característica fundamental es ofrecer creaciones coreográficas originales en las que se da importancia relevante al gesto, a la expresión, al mensaje. En el rescate de las danzas tradicionales marca un estilo absolutamente definido y valorado, porque sus bailarines logran la comunicación y el juego picaresco tan propios del folklore argentino.*

Cada una de las regiones de nuestro extenso territorio, con sus singulares características, están representadas en nuestros espectáculos. Las costumbres, los rasgos más típicos, los gestos distintivos, la técnica depurada y el juego teatral se fusionan para dar como resultado un ballet con identidad y color, fuerza y expresividad, destreza y estilo. El tango y las danzas rurales comparten nuestros programas. La imagen de un país perdura y se fortifica recreando, innovando, enriqueciendo, pero siempre preservando sus raíces y con ese propósito, brindamos lo más bonito e intenso de nuestra tierra.

GRUPO MARQUESA DE BENAMEJÍ
Córdoba

*La **Asociación Cultural de Música y Danza "Marquesa de Benamejí"** nace en Benamejí, Córdoba, en 1973, como grupo de Coros y Danzas. Heredero en sus inicios de la labor que en torno a las danzas tradicionales realizó la "Sección Femenina", fue incorporando nuevos bailes e indumentarias y haciéndose de un repertorio y vestuario propios. Hoy cuenta con un conjunto muy rico de bailes tradicionales, goyescos y flamencos y ofrece un espectáculo variado y vivo.*

*Crea y organiza el Festival de Danza de Benamejí en el que participan importantes grupos nacionales y compañías internacionales. Se perfila como **uno de los grupos más representativos e impulsores de los bailes de la provincia de Córdoba y como uno de los más importantes de Andalucía**.*

Como dato de interés el grupo toma el nombre de la Marquesa de Benamejí, personaje histórico del siglo XIX, cuyo aspecto romántico atrajo el interés literario de los hermanos Machado, en la obra de teatro "La Duquesa de Benamejí", estrenada en el Teatro Español de Madrid en 1932 y también el interés del cine español, con "La Duquesa de Benamejí" del director Luís Lucia, del año 1949.

GRUPO DE DANZAS DE LA DIPUTACIÓN DE PALENCIA
Palencia

*Con el soporte del Departamento de Cultura de la Diputación de Palencia el grupo cumple un **doble objetivo**. En primer lugar un **estudio pormenorizado de la danza tradicional y bailes populares** de la provincia y su conexión con la comunidad. Cada danza va a quedar definida a través de tres soportes: el histórico-social, el musical y el coreográfico. Y en segundo lugar la **proyección de nuestros bailes a la escena** para ser mostrados y difundidos en las plataformas que sean requeridos.*

Los 32 años de andadura con una actividad continuada y su integración en la Federación Española de Agrupaciones de Folclore le hacen acreedor de estar reconocido por la UNESCO en su estatus b, así como estar declarada su actividad como pública por el Ministerio de Cultura, otorgan al Grupo Provincial, así como a la institución provincial, un trabajo bien hecho en el ámbito de la cultura inmaterial de la provincia.

Su repertorio se compone de danzas representativas de los siete partidos judiciales de la provincia de Palencia, enmarcados en sus cuatro comarcas naturales. Caminos, sendas, veredas, cauces fluviales del Carrión y el Pisuerga nos acercan a sitios y lugares donde se trabaja, se canta, se baila y se reza.

tes en el Festival

CONJUNTO MÉXICO FOLKLÓRICO
México

Es un grupo de danza que se fundó en 1990, nació del Magisterio Queretaro en la Academia de la Cultura del S.N.T.E. Sección 24, con el propósito de difundir las tradiciones, costumbres e idiosincrasia del pueblo mexicano, a través de la danza.

*El grupo está constituido por **bailarines de una sólida formación dancística**; en su mayoría son estudiantes de Preparatoria, Normal y Universidad, que siguen los pasos de los primeros integrantes. Su dedicación y pasión por el folklore se demuestra en la **disciplina y el arduo esfuerzo físico, artístico y estético.***

Cada integrante del grupo asume que el folklore es la interpretación de simbolismos culturales que se embellecen con "alegría, fulgor, nostalgia, fervor, devoción y el misticismo" singular del pueblo mexicano.

El repertorio del grupo es el resultado de la colaboración de importantes investigadores de la danza de diversas regiones del país y el trabajo coreográfico de su director.

A lo largo de dos décadas se ha presentado en 22 estados de la República Mexicana y la capital del país; ha realizado seis giras internacionales representando a México en prestigiosos Festivales de Folklore de CIOFF en: Francia, Italia, Bélgica, Holanda, Alemania, Hungría, Eslovaquia, Polonia, República Checa, Argentina y Canadá.

DANZA FOLKLÓRICA DEL CENTRO DE EDUCACIÓN, JUVENTUD Y CLUB DEPORTIVO DEL BÓSFORO
Turquía

*Se trata de un **grupo joven** y nuevo, **una asociación dinámica que se estableció como tal en 2010**. Poco a poco van abriéndose paso firmemente, sin ningún tipo de concesión, hambrientos de éxito y gracias a la experiencia de su personal.*

Sin recibir enseñanza folclórica, mediante sus danzas, tratan de transmitir al público felicidad, honestidad y tradición, tratando siempre de ser respetuosos con su cultura y teniendo siempre presente el espíritu de equipo.

*El pasado año representaron con éxito a su país en el festival de Szeget (Hungría). Su objetivo es **que la juventud se aparte de los malos hábitos y se exprese libremente ante la sociedad mediante el folklore**, tomando parte en diferentes festivales por todo el mundo y contribuyendo así al desarrollo social.*

GRUPO DE DANZAS 'LA ESTEVA' Segovia. Grupo Anfitrión

*Fundado en 1942, el Grupo de Danzas "La Esteva" ha centrado su tarea en la recuperación e investigación del rico y variado folclore segoviano, con gran calidad artística en la interpretación y puesta en escena. Su amplio repertorio está formado por unas **60 danzas y bailes** como son jotas, seguidillas, bailes corridos, bailes de boda, pasacalles, danzas de paloteo, bailes rituales y danzas de procesión.*

Ha actuado en numerosos lugares de España, así como en Argelia, Alemania, Brasil, Francia, Italia, Suiza, Polonia, Puerto Rico, y otros muchos países.

*Organiza anualmente el Festival Joven "**Mariano San Romualdo 'Silverio'**", siendo este año su X edición y el Festival Folclórico Internacional "La Esteva", con gran éxito de asistencia y crítica, llegando este año a la XXV edición, siendo socio adherido a CIOFF España.*

Desde hace unos años está presente el Internet con la página web www.laesteva.com. y en nuestro perfil de facebook 'Grupo de Danzas La Esteva'.

Por último, decir que pertenece a la Federación de Asociaciones de Coros y Danzas de España (FACYDE) desde 1988.

***Cuerpo de Baile:** Un nutrido grupo de chicos y chicas de diferentes edades, que compaginan estudios o trabajos con su amor a la danza y a la cultura tradicional, forma el cuerpo de baile. Tienen su propia Escuela de Danza con más de 250 alumnos.*

Al ser una asociación tan amplia también cuenta con grupos juveniles que muestran también el rico folclore de Segovia.

***Tradición y Vestuario:** Un especial cuidado del vestuario, que conjuga autenticidad y vistosidad, permite mostrar un gran colorido en el escenario y la gran variedad del atuendo popular de nuestra provincia.*

***La Música**: Además de acompañarse por dulzaina y tambor; el grupo cuenta con un coro que, con instrumentos de cuerda y percusión, interpretan diversas piezas del repertorio de la música tradicional de Segovia.*

EL PROGRAMA DÍA A DÍA

Miércoles - 11 julio

11.00 horas

Casa del Sello

Rueda de Prensa.
Presentación del XXV Festival Folclórico Internacional a la prensa en la Casa del Sello, sede de la Cámara de Comercio de Segovia.

20.30 horas

Plaza del Azoguejo
Gala Regional y Provincial.
*Participarán el **Grupo Provincial de Danzas de la Diputación de Palencia** representando a Castilla y León, y el **Grupo de Danza y Paloteo de San Pedro de Gaíllos** representando a nuestra provincia de Segovia.*

Jueves - 12 julio

20.30 horas

Plaza del Azoguejo
Gala Internacional.
*Participarán los anfitriones, el **Grupo de Danzas 'La Esteva'**, el grupo **'Danza Folklórica del Bósforo', de Turquía** y la **Fundación 'Gran Ballet Argentino'**, de Argentina.*

Viernes - 13 julio

20.30 horas

Plaza del Azoguejo
Gala Internacional.
*Participarán los grupos, **Fundación 'Gran Ballet Argentino'**, de Argentina, el **Conjunto 'México Folklórico' de Querétaro**, México y el **Grupo 'Marquesa de Benamejí'**, de Benamejí (Córdoba).*

22.00 horas

Carbonero el Mayor

Festival Itinerante.

*Grupo **'Danza Folklórica del Bósforo'**, de Turquía.*

Sábado - 14 julio

12.00 horas

Iglesia de San Millán

Desfile.
Actuación de los grupos durante el recorrido y llegada a la Plaza Mayor frente al Ayuntamiento. Después, recepción de autoridades a los grupos.

22.00 horas

Plaza del Azoguejo

Gala de clausura del festival.

Participación de todos los grupos.

STATUS B UNESCO
FACYDE
SEGOVIA CULTURA HABITADA
Fundación DON JUAN DE BORBÓN
CIUDAD de SEGOVIA
CAJA SEGOVIA Obra Social y Cultural
Cámara Segovia
FUNDACIÓN NICOMEDES GARCÍA GÓMEZ
SEGOVIA
FÉLIX SÁNCHEZ YAGÜE AXA SEGUROS E INVERSIONES
AYUNTAMIENTO DE SEGOVIA
AYUNTAMIENTO DE CARBONERO
AUTOCARES SEGOTOURING S.L. SERVICIO DISCRECIONAL ESPAÑA-EUROPA
EL ADELANTADO DE SEGOVIA El diario de los segovianos
8 SEGOVIA
eventos producciones
FESTIVAL ADHERIDO a CIOFF:
ES MIEMBRO DE:
Asociación Cultural Grupo de Danzas «La Esteva»

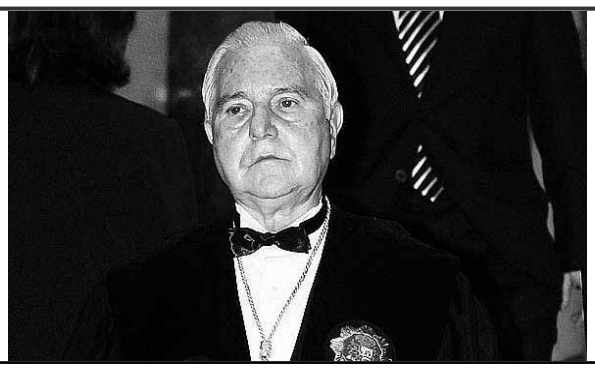

EL DETALLE

La elección del nuevo jefe del Poder Judicial se aplaza a hoy ante la falta de acuerdo ■ El Consejo General del Poder Judicial (CGPJ) se vio ayer obligado a interrumpir hasta hoy a las 12,00 horas el Pleno extraordinario convocado para elegir nuevo presidente ante la falta de acuerdo entre los nombres propuestos, según informaron fuentes de este órgano. Durante siete horas de deliberación, los 20 vocales llegaron a tener sobre la mesa hasta 17 nombres de candidatos para suceder a Carlos Dívar (en la foto).

Don Juan Carlos acompañará a Rajoy durante el cónclave de su Gobierno el próximo viernes. / REUTERS

El Rey da su respaldo a Rajoy

Don Juan Carlos presidirá este viernes una reunión deliberante del Consejo de Ministros, en la que se aprobarán los nuevos recortes que el presidente adelantará hoy en el Congreso

• Tras la sesión de control, el Gobierno cita a los sindicatos de la Función Pública para anunciarles sus planes de futuro, que previsiblemente pasan por un aumento de la jornada.

AGENCIAS / MADRID

Ante las importantes decisiones que se tomarán, previsiblemente, en el Consejo de Ministros del próximo viernes, el Rey Don Juan Carlos presidirá minutos antes en el Palacio de la Zarzuela una reunión deliberante con los miembros del Gobierno, en la que los responsables de cada cartera le informarán de los asuntos de Estado que les competen, según anunciaron ayer fuentes de la Casa Real. Después, el jefe del Ejecutivo, Mariano Rajoy, dirigirá la habitual sesión de los viernes, en la que aprobará más ajustes y la reforma de la Administración Local. Eso sí, el inquilino de la Moncloa avanzará hoy, en el Congreso de los Diputados algunos detalles de ese nuevo plan de reformas.

El Monarca convocó por primera vez en esta legislatura una reunión deliberante del Consejo de Ministros, denominada así porque no alcanza decisiones ejecutivas. La última vez que tomó esta determinación fue el 9 de mayo de 2008.

La citación se incluye dentro del artículo 62 de la Constitución, que establece que corresponde al Rey «ser informado de los asuntos de Estado y presidir, a estos efectos, las sesiones del Consejo de Ministros cuando lo estime oportuno».

Al término de este encuentro, Rajoy y su Gabinete se trasladarán al Palacio de la Moncloa para celebrar la reunión decisoria, que incluirá un importante paquete de medidas, entre los que se prevén nuevos ajustes para reducir el déficit público, una reforma de la Administración local, cambios en la Ley de Dependencia, una subida del IVA o la supresión de la deducción por vivienda, entre otras.

Algunos de estas reformas las dará a conocer públicamente hoy, ante el Pleno del Congreso de los Diputados, el propio presidente del Gobierno. Así lo anunció el ministro de Economía, Luis de Guindos, que evitó desvelar los planes del Ejecutivo para cumplir con el nuevo objetivo de déficit fijado por la UE y emplazó a los ciudadanos a la sesión de la Cámara Baja y a la comparecencia del líder del Ejecutivo para conocer «más detalles» al respecto.

Es posible que el techo de gasto para 2013 también se apruebe en el Consejo de Ministros de este viernes. Esta medida sirve para marcar las líneas de los Presupuestos Generales del Estado del próximo año, que serán todavía más restrictivos que los actuales, ya que debe rebajarse el déficit por debajo del 3 por ciento.

FUNCIONARIOS. De momento, el titular de Hacienda, Cristóbal Montoro, ya confirmó hace dos días que seguirá las recomiendaciones europeas de subir el IVA, al tiempo que aseveró que se está estudiando ampliar la jornada de los trabajadores del Estado para aproximar su régimen laboral al del sector privado.

De hecho, ese Ministerio convocó a los sindicatos de la Función Pública para esta tarde, después del Pleno del Congreso, para explicarles las nuevas medidas que baraja el Gobierno para estos empleados, entre las que se encuentra, además del incremento de las horas semanales, una posible eliminación de alguna paga extraordinaria. La cita estará presidida por el secretario de Estado de Administraciones Públicas, Antonio Beteta.

Montoro indicó que al país no le conviene la imagen de que con aprobar una oposición ya se «tiene todo hecho», ya que el examen debe ser la forma de acceder a un puesto de trabajo en el que hay que «cumplir todos los días».

El ministro no quiso desvelar si el Gobierno se plantea también eliminar los *moscosos*, los días para asuntos propios de los que disponen los funcionarios, e insistió en que su idea es avanzar en el número de horas semanales que trabajan, pero sí admitió que se está considerando la posibilidad de que los empleados sean sometidos a evaluaciones permanentes con «más peso» para que ver cuáles son productivos.

EL APUNTE

Emisiones de deuda. El Gobierno presentará mañana a las comunidades autónomas un mecanismo para avalar sus emisiones, en el seno del Consejo de Política Fiscal y Financiera. El objetivo de este programa es buscar difusiones más «líquidas» y facilitar a las regiones la colocación de deuda en el mercado. Eso sí, el plan será voluntario y estará sujeto a un «nivel altísimo de condicionalidad».

EL ANÁLISIS

3.500 millones gracias a los ayuntamientos

El Ejecutivo planteará «en breve» su reforma de la Administración local, que no pretende eliminar consistorios, pero sí limitar los sueldos de los alcaldes y evitar duplicidades.

El secretario de Estado de Administraciones Públicas, Antonio Beteta, ha asegurado que el Gobierno planteará en «unos días» la reforma de la Administración local, con la que pretende ahorrar unos 3.500 millones, tal y como contempla el plan nacional de ajustes presentado a Bruselas.

El dirigente *popular* explicó que el objetivo de esta modificación es cambiar la «faz» administrativa de los ayuntamientos, al tiempo que incidió en que con el cambio se eliminarán competencias impropias, una de las «grandes lacras» de la Administración, se clarificará el mapa competencial y se acabará así con la prestación de servicios duplicados y las ineficiencias. Además, en esta reforma se incluirán limitaciones a los salarios de los alcaldes para que nadie crea que «por el hecho de resultar elegido uno puede hacer lo que quiera».

Beteta aseguró que este plan no pretende «en ningún caso» eliminar ayuntamientos, pero sí elevar su eficacia y eficiencia.

Además, el Gobierno quiere que los consistorios presenten, aprueben y liquiden sus cuentas en equilibrio, algo que se garantizará a través de la intervención que incluye la Ley de Estabilidad Presupuestaria, por la que las competencias de un ayuntamiento que no cumpla pasarán a ser ejercidas por las diputaciones provinciales.

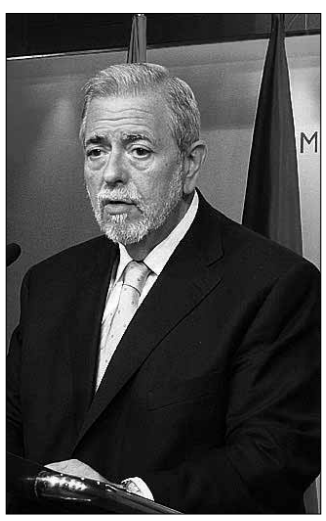

Antonio Beteta.

'CASO PALAU'

El juez requisa 43.000 euros en la casa de Millet y otros 10.000 en la de su 'mano derecha'. ■ El juez instructor del *caso Palau*, Josep Maria Pijuan, se incautó en la noche del lunes 43.000 euros en billetes de 500 y una treintena de obras de arte en el domicilio del expresidente del Palau de la Música Fèlix Millet. Asimismo, ayer el magistrado requisó unos 10.000 euros en la casa de la mano derecha del exdirigente, Jordi Montull.

DROGAS

El tráfico de hachís en el Estrecho alcanza cifras récord ■ La crisis económica ha provocado que el tráfico de hachís en Estrecho de Gibraltar se haya incrementado hasta cifras nunca vistas (12 toneladas incautadas este año), con un notable aumento en el número de intervenciones policiales, según informó ayer la Guardia Civil.

España recurre la libertad de una etarra impuesta por Estrasburgo

La Justicia europea reprende al Estado por aplicar la 'doctrina Parot' a Inés del Río, miembro del 'Comando Madrid', mientras el Gobierno alude al riesgo de fuga para mantenerla presa

• El Ejecutivo considera que el endurecimiento de penas a los terroristas no queda derogado tras el fallo y recuerda que solo el Constitucional puede decidir sobre este asunto.

AGENCIAS / MADRID

Pocas horas después de que el Tribunal Europeo de Derechos Humanos (TEDH) ordenara a España la puesta en libertad de una miembro de ETA por considerar que se ha vulnerado su derecho a la libertad, el Gobierno de Mariano Rajoy anunció ayer que no piensa liberarla y que recurrirá la sentencia de Estrasburgo.

El TEDH amparó a la terrorista Inés del Río, condenada a más de 3.000 años de cárcel, en su primera decisión sobre la llamada *doctrina Parot*, establecida para que los encarcelados por delitos graves como el terrorismo tengan que cumplir obligatoriamente el máximo legal de prisión, que en España está fijado en 30 años.

El recurso a este fallo se presentará «en el plazo más breve posible», manifestó el ministro de Justicia, Alberto Ruiz Gallardón. La determinación de la corte de Estrasburgo es «contraria» a la doctrina de la Audiencia Nacional y del Tribunal Constitucional, explicó el dirigente *popular* en Santiago de Compostela.

Además, aseguró que la sentencia «es provisional y no definitiva» y que afecta «única y exclusivamente a una persona».

«Cuando el Tribunal Constitucional estudió la *doctrina Parot* hizo algo muy valioso, que es decir que cada caso concreto tenía que ser valorado en sí mismo», remarcó el ministro.

En la misma línea, el titular de la cartera de Interior, Jorge Fernández Díaz, explicó que el fallo «en ningún momento ha derogado la *doctrina Parot* porque, a juicio del Gobierno, Estrasburgo resuelve «un caso muy concreto y sobre la base de la irretroactividad de la ley penal». «Pero en ningún momento se ha pronunciado sobre el endurecimiento de penas a los terroristas, sobre la que solo es competente el Tribunal Constitucional», insistió el político.

Asimismo, al ser cuestionado sobre la exigencia de Estrasburgo de liberar inmediatamente a Del Río, Fernández Díaz fue tajante al negar tal posibilidad ya que, según su opinión, la etarra «se fugaría, sin lugar a dudas».

El *popular* aclaró también que en el supuesto de que la sentencia fuera confirmada por la Gran Sala y España se viera obligada a pagar una indemnización de 30.000 euros a la terrorista, el dinero se le descontaría a Inés del Río Prada «de la inmensa responsabilidad civil» a la que debe hacer frente. «Debe muchísimo más a las víctimas y lo que haríamos es descontárselo de lo mucho que tiene que pagar a los más de 23 asesinados», subrayó el ministro.

3.000 AÑOS. La Justicia nacional estableció en 2006, en lo que se conoce como *doctrina Parot*, que quienes son condenados por delitos graves no pueden beneficiarse de los beneficios penitenciarios en su tiempo máximo legal de prisión, sino que solo pueden descontarlos del total de la condena, los 3.000 años en el caso de Del Río. La doctrina tiene el aval del Tribunal Constitucional.

La etarra entró en la cárcel en 1989, tras haber sido juzgada y condenada por varios atentados cometidos mientras fue miembro del *Comando Madrid* de la banda, entre ellos el que costó la vida a 12 guardias civiles en la madrileña Plaza de la República Dominicana en 1986.

Aplicando los beneficios penitenciarios a los 30 años de cárcel que como máximo se pueden cumplir en España, habría podido quedar en libertad en julio de 2008. Pero la Audiencia Nacional española aplicó a su caso la *doctrina Parot* y retrasó su salida de prisión hasta junio de 2017.

Para el TEDH, que se enfrentó al caso por un recurso de los abogados de la criminal, esa revisión de la condena es «irregular» y vulneró, entre otras cosas, «su derecho a la libertad y la seguridad», recogido en el Convenio Europeo de Derechos Humanos.

Por ello, la corte ordenó a España «su puesta en libertad en el plazo más breve posible» y condenó al país a indemnizarla con 30.000 euros por daños morales, además de pagar 1.500 euros por gastos del proceso.

Ante el Tribunal europeo hay recurridos más de 30 casos similares de aplicación del endurecimiento de penas a los terroristas. Esa cifra podría verse ampliada, ya que la Audiencia Nacional aplicó la *doctrina* a 87 presos de la banda entre 2006 y 2011.

Gallardón anunció el recurso durante su visita a Santiago. / EUROPA PRESS

Cambio en el Código Penal

El ministro de Justicia, Alberto Ruiz Gallardón, anunció que el Gobierno presentará «en muy pocas fechas» un proyecto de modificación del Código Penal para introducir «por primera vez en España» la prisión permanente revisable, que se aplicará a los delitos de terrorismo.

Asimismo, el *popular* negó que se vaya a reducir la condena de aquellos miembros de la banda que hayan decidido arrepentirse. «De ninguna de las formas ha habido por parte del Ministerio del Interior una afirmación de esta naturaleza. El criterio del Ejecutivo en relación con los terroristas de ETA es rotundo», manifestó.

En este sentido, apuntó que el Gabinete de Rajoy cree que el cumplimiento de las penas es «una exigencia del Estado de Derecho y que no se puede premiar ningún tipo de conducta que no haya supuesto evitar el delito cometido». Por ello, recalcó que la postura del Gobierno respecto a este tema es «no solo no suavizar sino endurecer las condenas hasta el límite» que permita la Constitución y la legislación del entorno europeo.

OTRAS CLAVES

Apenas un año. En caso de cumplir la exigencia del Tribunal Europeo, la etarra Inés del Río cumpliría poco más de un año de cárcel por cada uno de los 23 asesinatos por los que fue condenada por la Audiencia Nacional.

Futuros recursos. La sentencia fijará a partir de ahora el criterio del Tribunal Constitucional a la hora de resolver futuros recursos de amparo, según fuentes jurídicas de la Audiencia Nacional.

Idoia Mendia.

Caso por caso. La portavoz del Gobierno vasco, Idoia Mendia, afirmó que tras el rechazo del Tribunal Europeo de Derechos Humanos (TEDH) a la aplicación de la *doctrina Parot* a una presa de ETA, es necesario analizar «caso por caso» la repercusión de dicho fallo.

Eliminar la 'doctrina'. El presidente del Euskadi Buru Batzar del PNV, Íñigo Urkullu, aseguró que el fallo puede «ayudar» al Gobierno y a la Justicia de España a «dar el paso» para suprimir la *doctrina Parot*.

Temor a la repercusión. La presidenta de la Asociación de Víctimas del Terrorismo (AVT), Ángeles Pedraza, mostró su temor a que la sentencia de Estrasburgo «abra la puerta que todos los etarras de la época» de Inés del Río «puedan quedar libres».

Mikel Errekondo.

Sin condena. El portavoz de Amaiur en el Congreso, Xabier Mikel Errekondo, no quiso condenar el asesinato del concejal de Ermua Miguel Ángel Blanco, del que ayer se cumplieron 15 años. El PP pidió a la Abogacía del Estado que tomase nota del comportamiento de la coalición *abertzale*.

SIN ETIQUETA | RAFAEL MARTÍNEZ SIMANCAS

El IVA ataca

Está confirmado, lo ha dicho Montoro: no es país para cojos. Dice el ministro que si todos los que tienen que pagar IVA lo hubieran hecho quizá ahora no hablaríamos de aumentarlo. El problema no lo tenemos con Hacienda si no con el atletismo porque no estamos bien entrenados: los que más corren llegan hasta el refugio del paraíso fiscal y los pringadillos que hacemos la vuelta más lenta somos corneados por el toro del IVA. A efectos de pagar el impuesto somos como guiris en San Fermín, se nos pone la cara de pánico de los que se agolpan en las talanqueras de «la curva de Telefónica». Eso sí, a diferencia con Pamplona si te cornea el IVA no hay asistencias sanitarias que te curen la herida, por lo tanto el mensaje es corre más deprisa y procura no mirar atrás por si acaso.

Montoro en lugar de castigar a los cojos que corren menos podría haber ido a por los que defraudan

El gran Labordeta intentó explicar España desde la mochila, el maestro Peridis desde el arte románico, ilustres cocineros como José Andrés han narrado cómo somos desde el paladar, sólo falta que alguien cuente que somos un país de listillos. No es una exageración concluir que si la inteligencia que se ha aplicado en defraudar se hubiera puesto en la causa científica hace una década que el «bosón de Higgs» lo hubiéramos descubierto en España, sin duda.

Defraudadores, timadores de IVA, alumnos de la Academia de El Pernales, expertos en SICAV, mentirosos del IRPF, todos ellos suman un conglomerado de inteligencia que hubiera sido memorable en caso de no haber trabajado para el mal. Nuestro retrato robot es el que asusta en Bruselas y en Berlín: somos muy simpáticos, tenemos un clima estupendo pero Merkel no casaría a una hija con un banquero español. Tras años de luchar contra la imagen del tópico volvemos al cuadro de López Vázquez persiguiendo suecas por Benidorm, gente entrañable ante una sangría pero de poco fiar si es ante un contrato.

Montoro en lugar de castigar a los cojos que corren menos podría haber ido a por aquellos que defraudan de manera contumaz pero muy satisfactoria para sus intereses, pero sabe que le llevan mucha distancia y que no es fácil seguir sus huellas. Una vez mas se cumple aquello de que pagan justos por pecadores y de paso se potencia la piratería fiscal porque si con un IVA reducido ya le echaban morro ahora con una tasa mas alta tienen mayores motivos. No olvidemos la idea fuerza: no es país para cojos, no en balde Urdangarin y su socio se conocieron en unos Juegos, por lo tanto hablamos de gente que pueden presumir de hacer buenas marcas. Unas zapatillas y un pantalón corto son el inicio de una carrera que nos puede llevar lejos: bien hacia el fraude o bien hacia el exilio.

CRÓNICA PERSONAL | PILAR CERNUDA

La doctrina de Estrasburgo

Dan ganas de llorar. Dan ganas de llorar cuando la Justicia con mayúsculas se empeña en dar palos a la justicia del sentido común, la justicia de los ciudadanos.

Que el Tribunal de Derechos Humanos de Estrasburgo haya echado por tierra una ley española que permitía combatir las estratagemas de los terroristas, de los asesinos, para salir de la cárcel en breve espacio de tiempo amparándose en los beneficios penitenciarios, no solo daña a los españoles que han sufrido en carne propia el acoso de los asesinos de ETA sino que daña a los que de verdad defienden los derechos humanos. Hay que acatar las sentencias de los tribunales, pero hay ocasiones en las que cuesta hacerlo. Por ejemplo, en ésta.

Hay días en los que cuesta aceptar que pertenecemos a una Europa que vela por nuestro interés

Cuando un tribunal sentencia en favor de los asesinos y no de sus víctimas, algo falla en ese tribunal. Cuando unos jueces impiden que se aplique una ley elaborada, y ratificada por los órganos competentes, para impedir que los asesinos logren burlar la acción de una justicia que no permitía que se sumasen las penas de cada uno de los delitos cometidos, se producen motivos sobrados para pensar que esos jueces no han tenido suficiente empeño en amparar una ley que protegía a los ciudadanos contra una banda terrorista. Estrasburgo podrá presumir de un tribunal que garantiza que en Europa se respetan los derechos humanos, pero con la sentencia que anula la doctrina Parot, millones de españoles sentirán que ese tribunal de Estrasburgo no es estricto con quienes no respetan los derechos humanos en España: los etarras.

Llega esa sentencia, que hay que acatar pero que es difícil respetar, días después de que el Tribunal Constitucional español legalice Sortu, otra sentencia que hay que acatar pero es difícil respetar. Y coincide esa espléndida noticia para ETA y para Sortu pero desgraciada noticia para el resto de los españoles, con un nuevo comunicado de ETA en el que insiste en que su abandono del terrorismo es definitivo pero no anuncia su disolución ni entrega de las armas, y en el que se advierten amenazas para el caso de que el gobierno y las instituciones españoles no den los pasos necesarios para que se cumplan sus objetivos. Prueba evidente de que la banda quiere aparentar lo que no es, solo y exclusivamente para conseguir que su brazo político, además de estar en diputaciones y ayuntamientos, logren importante representación parlamentaria e incluso acaricien la idea de formar gobierno.

Hay días en los que cuesta aceptar que pertenecemos a una Europa que verdaderamente vela por los intereses de sus ciudadanos. De los ciudadanos de bien. Nos cruje con sus exigencias económicas y, encima, sus tribunales dicta sentencias que solo alegran a los terroristas y a sus secuaces.

EL PERSONAJE

Mourinho queda libre de castigo

El entrenador del Real Madrid fue indultado ayer por la Federación Española y podrá sentarse en el banquillo en la próxima Supercopa de España. Mourinho fue sancionado con dos partidos por meter el dedo en el ojo a Tito Vilanova, ahora nuevo técnico del Barça y con el que se verá de nuevo las caras. Un mal ejemplo para los niños.

TRIGO LIMPIO

Crucial y efímero

Los investigadores del futuro deberán estrujarse mucho la sesera para explicar por qué en estos tiempos que vivimos todo lo muy crucial es tan efímero. A menudo nos desayunamos con el anuncio de actos (Cumbre Europea, Cumbre franco-alemana, Eurogrupo, G-20, FMI, BCE, etc) que van a ser clave para cualquier porvenir que se precie. Tras las reuniones, nos cuentan con pelos y señales la importancia de los resultados y su influencia en el hoy y mañana de la humanidad. Trascendente, vital, básico…bueno, pues en menos de una semana ya se han evaporado la trascendencia, la vida, las bases y hasta los acuerdos alcanzados. Es todo tan efímero, tan volátil, tan vertiginoso que acabaremos por hablar del futuro en pasado. Fíjense en algunos detalles. Verbigracia: los Presupuestos Generales del Estado entraron en vigor el 1 de julio y el Gobierno ya anuncia cambios para cuadrar el déficit. ¡¡¡Han durado quince días,!!! Más casos: Rajoy vuelve feliz de la Cumbre de Bruselas de finales de junio; hemos ganado oé, oé, oé; dos días después holandeses y finlandeses cuestionan lo pactado y ya hay serias dudas sobre aquello que había sido tan crucial. Y ahora Rajoy reclama a sus socios europeos que cumplan lo acordado, mientras que el ministro de Hacienda alemán declara que «las ayudas directas a la banca no llegarán este año» Otra trascendencia que se va al limbo, que desaparece en un suspiro. Por no hablar, claro, de los recortes y ajustes caseros, esos que son definitivos hasta que al mes vienen los siguientes. Por lo pronto, don Mariano ya le ha pedido a las comunidades autónomas más sacrificio y menos gastos. Y en el mismo acto, de partido, por supuesto, ha anunciado otra vuelta de tuerca, o sea nuevas y duras medidas, que hay que pagar Bankia, coñe. Quizás hoy en el Congreso explique sus experiencias vitales en el España-Italia y en la devolución del Códice Calixtino. Atentos.

LUIS MIGUEL DE DIOS

CRÓNICA ECONÓMICA | CARMEN TOMÁS

Un haz de luz

En los últimos meses todas las semanas son decisivas para el futuro del euro y la estabilidad de España. Y, aunque uno tenga la sensación de que los resultados no acaban de plasmarse en hechos, la realidad es que el gobierno va saltando obstáculos pasito a paso. Claro que querríamos ir más de deprisa y que de esos resultados no se derivaran más y más sacrificios. Pero, la realidad de la economía española es la que es y ahora hay que hacer en poco tiempo lo que se no ha hecho en años. Es posible que en las próximas horas sepamos más de esos nuevos sacrificios que tendremos que hacer los españoles, todos, parados, trabajadores, empleados públicos y pensionistas. No se va a librar nadie, porque la realidad es que somos más pobres y nos hemos montado un modelo de Estado que no se puede sostener. Lo fundamental es sentar las bases para que lo que tenemos perdure en el tiempo, aunque racionalizado en coste y tamaño.

Hay que tener claro que España, gracias a los ajustes y los compromisos de déficit adquiridos está logrando salvar lo que para otros países ha sido una intervención directa y bastante más dolorosa. Se ha conseguido dinero para los bancos, alargar un año la fecha de cumplimiento del déficit y que este 2012 el esfuerzo sea menor al permitirnos cerrar con un agujero en las cuentas públicas un punto mayor de lo pactado anteriormente. Es obvio que no va a ser a cambio de nada que habrá que cumplir con exigencias como subidas de impuestos con las que no habíamos contado. Pero, también que nos dan un trato diferencial y que el gobierno puede manejar en alguna medida el cómo llegar. Y lo más importante, poner los cimientos para que la recuperación y la desesperanza no se demore años.

A todos nos gustaría que no hubiera despidos, ni cierres de empresas, que no nos subieran los impuestos, ni pagar más por las medicinas y que las administraciones adelgazaran más rápidamente. Pero no seríamos realistas si no quisiéramos ver ni entender la magnitud de la catástrofe de las cifras y cuentas de España. Somos todos más pobres y cuanto antes hagamos los sacrificios antes saldremos de esta podredumbre que dura ya demasiado tiempo.

REINO UNIDO

Cameron y Hollande piden una Europa «a distintas velocidades» ■ El primer ministro británico, David Cameron, y el presidente francés, Francois Hollande, escenificaron ayer en Londres su posición en favor de una estrategia de crecimiento en Europa, defendiendo la necesidad de que puedan coexistir «distintas velocidades».

LA FRASE

«Estoy totalmente limpio de cáncer»

HUGO CHÁVEZ
PTE. VENEZOLANO

ESTADOS UNIDOS | CAMINO HACIA LA CASA BLANCA

Obama apenas saca 3,7 puntos de ventaja sobre Romney, aunque las encuestas iniciales no tienen mucha validez. / REUTERS

Espadas en alto en EEUU

A cuatro meses de las elecciones presidenciales, Obama y Romney comienzan una lucha encarnizada para conseguir el apoyo económico necesario durante la campaña electoral

• Si prima el factor financiero, el republicano se alzará con el triunfo, pero la empatía que sienten los norteamericanos con su dirigente es un punto clave para el demócrata.

DPA / WASHINGTON

La batalla para poder permanecer en la Casa Blanca otros cuatro años se perfila dura para el presidente de Estados Unidos, Barack Obama, ante el contrincante republicano, Mitt Romney, cuando quedan menos de cuatro meses para las elecciones del 6 de noviembre.

Esto se puede ver ya en las encuestas a nivel nacional que actualmente solo le dan al actual mandatario un estrecho margen de 3,7 puntos por delante de su rival, según *realclearpolitics.com*.

La carrera es ajustada y eso se nota en el tono cada vez más agresivo y desesperado de Obama para recaudar fondos.

En la actualidad, al jefe del Gobierno le va bien por la victoria que consiguió hace unos días en la Corte Suprema en el tema de la reforma sanitaria. A renglón seguido, desde la campaña demócrata se envió un correo electrónico optimista a los seguidores del mandatario con el asunto: *¡Vamos a ganar las malditas elecciones!*

Sin embargo, a principios de junio, un *mail* de la campaña electoral a los seguidores llevaba el asunto *Nos han dado* y contenía un llamamiento urgente para conseguir tres millones de dólares en donaciones, alegando que la campaña de Romney había batido a la de Obama en mayo al contar con 76 millones de dólares, frente a los 60 de los demócratas.

Prácticamente no pasa un día sin que a los seguidores del demócrata se les pida dinero. La semana pasada, Julianna Smoot, la vicejefa de campaña del presidente, recordó que si Romney gasta más, «hay muy buenas posibilidades de perder» las elecciones.

INTERNET. La victoria de Obama en 2008 frente al contrincante republicano John McCain se vio impulsada por la movilización en Internet de pequeños donantes, que ayudaron al emergente senador de Illinois a situarse sobre su rival.

La campaña este año parece estar dominada por los llamados *super PACs* (comités de acción política conformados para recaudar fondos), que pueden reunir dinero sin límites para una causa política. El *super PAC* que apoya a Romey va por delante del que sustenta a Obama (61,5 millones de dólares frente a 14,6).

Horas después de que el Supremo respaldase la ley sanitaria propuesta por Obama, la campaña oficial de Romney recaudó un millón de dólares, según la prensa.

DESCONOCIDO. En un panorama económico difícil, el demócrata tiene mucho en común con los presidentes que no repitieron legislatura, como Jimmy Carter y George Bush; y menos con el caso de Ronald Reagan, quien se benefició de un giro rápido en un entorno económico adverso para conquistar por segunda vez la Casa Blanca en 1984.

En esta fase aún inicial de la campaña, sin embargo, las encuestas aún no son confiables pero dan al actual mandatario una ventaja clara, pues todo el electorado está familiarizado con Obama y una de cada dos personas asegura que le gusta. Frente a ello, casi el 20 por ciento del censo no conoce a Romney. A estos votantes hay que hacerles conocer al exgobernador de 65 años antes de que voten por él. El republicano recibirá un impulso cuando sea formalmente designado candidato en agosto.

La campaña de Romney ha conseguido recaudar millones para gastarlo en anuncios, especialmente en los nueve estados donde la batalla será más feroz: Colorado, Iowa, Florida, Carolina del Norte, Ohio, Nevada, Pennsylvania, Virginia y New Hampshire.

¿Y qué es lo que al final decidirá la batalla? Si es por los resultados económicos, Obama no tiene buenas perspectivas, con el desempleo estancado en el 8,2 por ciento.

Sin embargo, si lo que prima es el factor de la empatía, entonces el entorno privilegiado de Romney, su larga carrera como ejecutivo y su fortuna, estimada en unos 250 millones de dólares, podría jugar en contra.

Su rígida personalidad y su pertenencia a la iglesia de los mormones le distancia todavía más del hombre corriente. Las encuestas muestran que Obama está considerado una figura que resulta más afable a los votantes.

BREVES

ISRAEL

El exprimer ministro Olmert, culpable de fraude y abuso de autoridad

■ El exprimer ministro hebreo Ehud Olmert fue ayer declarado culpable de fraude y abuso de autoridad, pero fue absuelto de otros dos delitos más graves. Se trata del primer procesamiento de un antiguo jefe del Ejecutivo en la historia de Israel. Olmert, de 66 años, podría ser condenado a tres años de prisión.

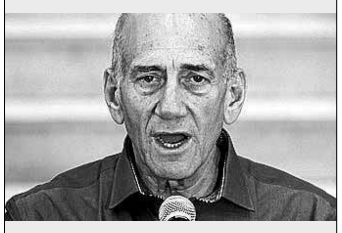

EL CONGO

El TPI condena a 14 años de cárcel al señor de la guerra Thomas Lubanga

■ La sala de primera instancia del Tribunal Penal Internacional (TPI) condenó ayer a 14 años de cárcel al antiguo señor de la guerra Thomas Lubanga por crímenes de guerra relacionados con el reclutamiento de niños soldados en la región de Ituri, en el noreste de la República Democrática del Congo. Se trata de la primera sentencia en los 10 años de historia de esta Corte.

EGIPTO

El Parlamento celebra su primera sesión, a pesar de estar ilegalizado

■ El Parlamento egipcio reanudó ayer sus actividades en cumplimiento del decreto promulgado el pasado domingo por el presidente, Mohamed Mursi, por el que se revocaba la disolución de la Asamblea ordenada por el Constitucional, que considera ilegal a la Cámara. Por otro lado, el Tribunal de Casación decidirá en los próximos días si es necesario celebrar nuevas elecciones.

ITALIA

Schettino insiste en su inocencia: «Tomé decisiones de auténtico capitán»

■ En la primera entrevista realizada a Francesco Schettino tras su puesta en libertad, el responsable del Costa Concordia aseveró que tomó «decisiones de auténtico capitán» en la tragedia que costó la vida a 30 personas el pasado 13 de enero.

EL DETALLE

Finlandia pide garantías al Gobierno de Rajoy ■ Finlandia fue el único país de la eurozona que pidió ayer avales a cambio de su parte de contribución al rescate bancario español. El ministro de Economía, Luis de Guindos, adelantó que el Gobierno está negociando ya con las autoridades finlandesas para lograr un acuerdo antes del 20 de julio.

LA CIFRA

550

Son los puntos básicos con los que cerró ayer la prima de riesgo, aunque el interés del bono a 10 años siguió alejado del 7%. El Ibex 35 repuntó un 0,58% y recuperó los 6.700 puntos.

CRISIS MONETARIA | EL EUROGRUPO DECIDE EL FUTURO DEL SECTOR BANCARIO NACIONAL

La UE quita competencias a España por el rescate al sector financiero

Anticipo de la ayuda. Bruselas adelanta 30.000 millones este mes, pero endurece las condiciones y controlará el Banco de España

Interés más bajo. El préstamo europeo se desembolsará en 18 meses y el Estado pagará un rédito del tres o cuatro por ciento

DPA / BRUSELAS

España recibirá de sus socios del Eurogrupo 30.000 millones de euros este mismo mes para comenzar con el rescate de los bancos del país en los que el estallido de la burbuja inmobiliaria ha dejado agujeros millonarios, según acordaron ayer los ministros de Finanzas del *Viejo Continente*. No obstante, la ayuda llegará unida a una serie de condiciones, entre las que destaca la pérdida de competencias del Gobierno en el sector financiero.

«Es una cantidad que está inmediatamente disponible», manifestó en Bruselas el titular de la cartera de Economía, Luis de Guindos. Supone una «especie de colchón de seguridad» adelantado, explicó en rueda de prensa tras la reunión del Ecofin (los ministros de Finanzas de toda la Unión Europea) que siguió al encuentro del Eurogrupo.

«Esto contribuirá a que se establezca una nueva confianza en el sistema bancario español», valoró por su parte el comisario de Asuntos Monetarios, Olli Rehn.

Los 30.000 millones de euros son un adelanto del rescate de hasta 100.000 al que los países continentales se comprometieron a principios de junio con España.

Sin embargo, la ayuda no será a cambio de nada y ya se están empezando a conocer las condiciones. La principal es que la UE quitará competencias al Gobierno patrio en el sector financiero. Según se filtró a distintos medios, el Ministerio de Economía tendrá que ceder al Banco de España diversas competencias sancionadoras y la capacidad para otorgar licencias bancarias.

Asimismo, el ente regulador quedará de facto bajo la tutela del Banco Central Europeo (BCE), según el memorándum de entendimiento que acompañará al rescate que será firmado en principio el 20 de julio.

Ese documento, además, impone 32 requisitos a España, entre ellos endurecer las condiciones a las entidades que pidan las ayudas, pero también a todo el sector bancario, que tendrá que atravesar una reforma profunda.

Y también hay requisitos macroeconómicos, pese a que el Gobierno negase que las fuera a haber desde el inicio del capítulo que terminará con la ayuda europea.

Luis de Guindos departe con el presidente del Eurogrupo, Jean-Claude Juncker, durante la reunión del Ecofin. / REUTERS

Sea cual sea la cantidad que al final otorgue la zona euro al país, ésta se desembolsará a lo largo de 18 meses. Además, España pagará cerca de la mitad del interés abonado actualmente en los mercados por el dinero que la eurozona le concederá para apuntalar al sector bancario, según subrayó el ministro de Economía. Será probablemente un interés inferior al tres o cuatro por ciento. El préstamo tendrá un vencimiento medio de 12,5 años y un máximo de 15. Habrá, asimismo, un período de gracia de unos 10 años.

Los 30.000 millones de euros iniciales se inyectarán en el fondo de rescate español FROB y desde él pasarán a las entidades financieras, lo que significa que, al pasar por las manos del Estado, se incrementará la deuda.

Pero España confía en que el dinero restante acabe inyectándose directamente desde el nuevo fondo de rescate europeo, el MEDE, de forma que quede liberada de la carga de la deuda. Para ello, se tiene que crear una entidad supervisora bancaria única, algo que no sucederá hasta 2013.

SUBIDA DEL IVA. Por otro lado, el Ejecutivo estará obligado a «poner en marcha las recomendaciones» de la Comisión Europea para luchar contra el déficit público excesivo, así como las «reformas estructurales» que ya se le han apuntado y que se le recordaron ayer. Entre estas condiciones está la subida del IVA que ya avanzó el lunes el ministro de Hacienda, Cristóbal Montoro.

ALGUNAS DE LAS OBLIGACIONES

MACROECONÓMICAS

▶**Máxima independencia.** El Banco de España deberá poner en marcha un examen interno para identificar las deficiencias más graves antes del final de octubre de 2012, en especial en los cuerpos de inspectores encargados de evaluar las vulnerabilidades y el riesgo, para evitar deuda subordinada.

▶**Más impuestos.** El rescate obliga a crear una institución fiscal independiente que supervise la política nacional y que apoye más el crecimiento (es decir, una subida del IVA o de la propiedad de viviendas o de activos) y aplicar la reforma laboral.

FINANCIERAS

▶**Reforma de las cajas.** Con el fin de que dejen de controlar bancos filiales. En noviembre de 2012, el Gobierno deberá aclarar el papel que tiene en las cajas de ahorros en su calidad de accionistas de los bancos.

▶**Cuatro grupos.** La UE clasificará a las entidades en cuatro grupos. En el cero estarán las entidades sanas (Santander, BBVA y La Caixa); en el grupo 1, las nacionalizadas (BFA/Bankia, Catalunya Caixa, NCG Banco y Banco de Valencia); en el 2, las poco resistentes; y en el grupo 3, las que suspendan, pero tengan planes de recapitalización creíbles sin ayuda estatal.

EL APUNTE

Rehn vigilará los ajustes del Ejecutivo

La Comisión Europea estará pendiente de que Rajoy ejecute sus compromisos en el procedimiento por déficit excesivo, en paralejo con las condiciones a la ayuda financiera.

El vicepresidente de la Comisión y responsable de Asuntos Económicos, Olli Rehn, declaró ayer que «vigilará de cerca» que España aplique los ajustes comprometidos con la UE para cumplir los nuevos objetivos de déficit y que lo hará «en paralelo» con las condiciones aplicadas al sector financiero como contrapartida del rescate de 100.000 millones de euros.

«Confío en que las autoridades españolas adopten medidas convincentes en el plazo acordado. Esto enviará una fuerte señal del compromiso de Madrid con unas finanzas públicas sostenibles, que son esenciales para el crecimiento sostenible y el empleo», señaló Rehn tras la decisión del Ecofin de conceder al Ejecutivo de Mariano Rajoy un año más, hasta 2014, para corregir su déficit excesivo.

En este sentido, el vicepresidente del Ejecutivo comunitario reclamó «la rápida adopción de medidas adicionales para garantizar el logro del objetivo de este año teniendo en cuenta los problemas para conseguirlo».

La UE también exigió que se cumplan estrictamente los presupuestos de 2012 y los planes de ajuste de las comunidades autónomas y que el Gobierno presente antes de finales de julio un plan presupuestario bianual para los años 2013 y 2014.

Olli Rehn.

IBEX 35

0,58%
6.726,90

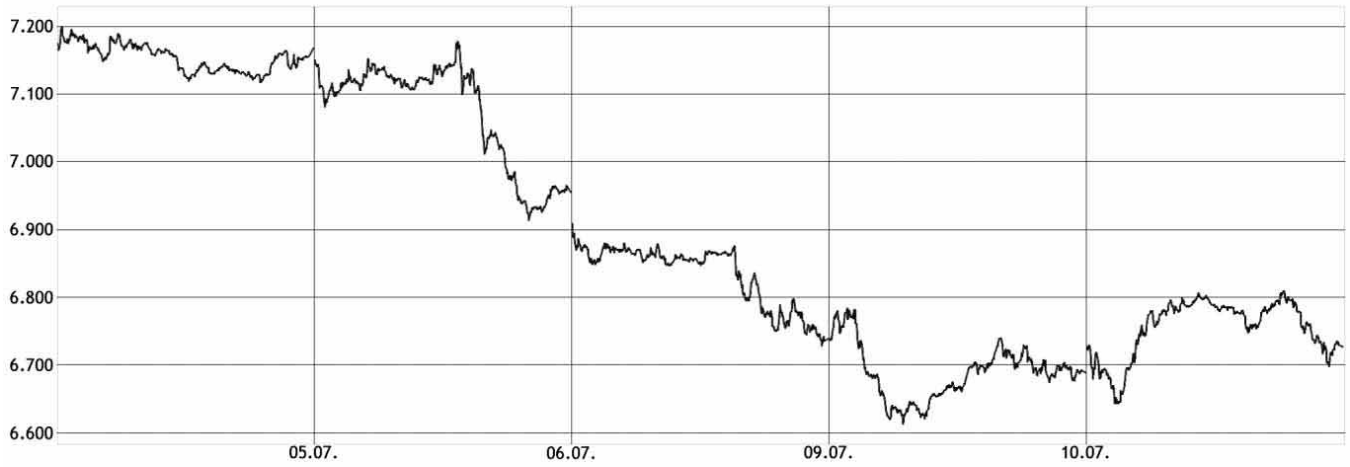

El análisis según Renta 4

Pablo Pérez Coronado
director de Renta 4 Segovia

Europa concede más plazo a España

Las bolsas europeas retomaron la senda de las subidas, apoyadas por el resultado de la reunión del EcoFin, el descenso en la prima de riesgo española y las buenas cifras de producción industrial en el Reino Unido. Los ministros de Finanzas de la eurozona alcanzaron un acuerdo político sobre un paquete de ayuda a los bancos españoles y aprobaron conceder al país un año más para cumplir sus objetivos de déficit público.

Al cierre europeo, el DAX subió un 0,79%, el CAC avanzó un 0,59%, el FTSE ganó un 0,65% y el Eurostoxx mejoró un 0,77% hasta 2.241,85 puntos.

En España el Ibex 35 registró un comportamiento en línea con el de sus homólogos europeos; nuestro selectivo repuntó el 0,58% y cerró en el nivel de 6.726,9 puntos con Indra y Santander al frente de los descensos, perdiendo respectivamente el 0,74% y el 0,48%. El lado positivo estuvo liderado por Gamesa y Abengoa, con ganancias del 5,57% y el 2,85%.

Los Blue Chips terminaron con resultados mixtos. Así, Santander perdió un 0,48% mientras Telefónica subió un 0,74% hasta cerrar en 9,918 euros, Iberdrola mejoró un 0,40%, BBVA un 0,80% y Repsol repuntó un 2,01%.

En el mercado de derivados los futuros sobre el petróleo cotizaban a la baja, negociándose en el entorno de 85,1 dólares. En el mercado forex de divisas el euro registraba descensos frente al dólar, de modo que al cierre en Europa el cruce entre ambas divisas se establecía en el entorno de 1,2246.

LOS MEJORES

	Precio	Var.%
URBAS	0,01	7,69
GAMESA	1,40	5,57
G.E.SAN JOSE	1,34	4,69
B.RIOJANAS	4,79	4,13
RENTA CORP.	0,78	3,33

LOS PEORES

	Precio	Var.%
PESCANOVA	17,65	-18,36
AZKOYEN	1,42	-5,03
CODERE	3,14	-4,27
INM. DEL SUR	4,50	-4,26
BIOSEARCH	0,38	-3,85

LOS MÁS CONTRATADOS

	Precio	Capitalización
BBVA	5,05	148.544.008,00
SANTANDER	4,79	63.579.578,00
IBERDROLA	3,28	54.535.444,00
DIA	3,74	32.575.851,00
MAPFRE	1,58	21.524.347,00

Eurostoxx 50	FTSE 100	Dow Jones*	Nasdaq 100*	Nikkei 225	DAX	CAC 40
2.241,85	5.664,07	12.750,90	2.599,05	8.857,73	6.438,33	3.175,41
0,77%	0,65%	0,11%	-0,43%	-0,44%	0,79%	0,59%

Páginas elaboradas por Renta 4 (902 15 30 20 | www.renta4.com) el 10-07-2012 a las 18:24h. * Datos de los índices americanos a media sesión.

Valores del Ibex 35

	Precio	Var.	Var.%	Máximo	Mínimo	Capitalización	RPD	PER	Var. Año	Var.% Año
▲ ABENGOA	10,28	0,28	2,85	10,48	10,09	500.382,00	0,03	4,64	-6,11	-37,29
▲ ABERTIS INFR	10,56	0,14	1,39	10,70	10,41	1.328.361,00	0,07	11,03	-1,78	-14,38
▼ ACCIONA	44,78	-0,02	-0,04	45,46	44,14	119.367,00	0,07	13,03	-21,95	-32,89
▲ ACERINOX	8,48	0,04	0,49	8,58	8,35	623.389,00	0,05	10,17	-1,43	-14,40
▲ ACS CONST.	15,66	0,33	2,15	15,98	15,22	655.641,00	0,12	5,68	-7,23	-31,59
▲ AMADEUS IT	16,10	0,14	0,88	16,25	15,76	2.728.575,00	0,03	12,21	3,57	28,44
▲ ARCEL.MITTAL	12,14	0,24	2,02	12,36	11,80	477.558,00	0,05	5,38	-1,93	-13,75
▲ B. SABADELL	1,44	0,01	0,56	1,46	1,42	4.214.890,00	0,05	8,89	-1,49	-50,82
▲ BANKIA	0,84	0,00	0,36	0,86	0,83	2.829.498,00	0,09	5,37	-2,76	-76,72
▲ BANKINTER	2,48	0,06	2,31	2,55	2,43	2.131.097,00	0,07	6,46	-2,27	-47,77
▲ BBVA	5,05	0,04	0,80	5,17	5,00	148.544.008,00	0,07	6,66	-1,63	-24,40
▼ BOLSAS Y MER	15,96	-0,06	-0,34	16,39	15,96	185.988,00	0,10	9,76	-4,84	-23,27
▼ B.POPULAR	1,62	-0,00	-0,31	1,64	1,60	7.908.680,00	0,06	7,18	-1,90	-54,12
▲ CAIXABANK	2,45	0,02	0,74	2,50	2,42	2.971.122,00	0,07	9,27	-1,35	-35,47
▲ DIA	3,74	0,08	2,07	3,75	3,60	32.575.851,00	0,03	12,93	0,25	7,12
▲ ENAGAS	13,86	0,20	1,43	13,88	13,52	2.964.431,00	0,08	8,32	-0,43	-3,01
▼ ENDESA	12,89	-0,01	-0,08	13,08	12,70	416.887,00	0,06	6,70	-2,96	-18,68
▲ FCC	10,06	0,18	1,80	10,26	9,85	521.718,00	0,11	6,51	-9,98	-49,78
▲ FERROVIAL	8,71	0,15	1,72	8,84	8,46	2.939.489,00	0,05	30,18	-0,61	-6,60
▲ GAMESA	1,40	0,07	5,57	1,44	1,35	1.819.901,00	0,03	7,70	-1,81	-56,32
▼ GAS NATURAL	9,70	-0,01	-0,08	9,84	9,61	1.115.687,00	0,10	7,23	-3,56	-26,85
▲ GRIFOLS	21,52	0,44	2,11	21,68	20,90	887.936,00	0,01	18,32	8,52	65,54
▲ IBERDROLA	3,28	0,01	0,40	3,33	3,24	54.535.444,00	0,09	7,26	-1,56	-32,20
▲ INDITEX	79,94	1,00	1,27	80,16	78,92	926.325,00	0,03	21,87	16,66	26,33
▼ INDRA A	6,29	-0,05	-0,74	6,46	6,22	1.503.043,00	0,08	6,69	-3,54	-36,03
▲ INT.AIRL.GRP	2,02	0,01	0,30	2,05	2,00	1.193.200,00	0,00	10,40	0,28	16,15
▲ MAPFRE	1,58	0,04	2,26	1,60	1,55	21.524.347,00	0,10	4,79	-0,87	-35,56
▲ MEDIASET ESP	3,70	0,09	2,55	3,78	3,57	1.176.413,00	0,07	11,79	-0,71	-16,19
▲ OBR.H.LAIN	16,50	0,03	0,18	16,86	16,34	466.681,00	0,04	6,15	-2,88	-14,86
▲ RED ELE.CORP	33,66	0,92	2,81	34,02	32,85	842.505,00	0,08	8,37	0,60	1,81
▲ REPSOL YPF	12,70	0,25	2,01	12,94	12,40	8.784.298,00	0,07	7,64	-11,04	-46,49
▲ SACYR VALLEH	1,36	0,02	1,42	1,40	1,34	2.973.526,00	0,01	6,50	-2,61	-65,77
▼ SANTANDER	4,79	-0,02	-0,48	4,90	4,76	63.579.578,00	0,11	6,46	-1,08	-18,35
▲ TEC.REUNIDAS	33,55	0,87	2,66	33,62	32,60	287.968,00	0,04	12,61	5,78	20,84
▲ TELEFONICA	9,92	0,07	0,74	10,03	9,76	19.277.247,00	0,11	7,60	-3,47	-25,90

Mercado Continuo

	Precio	Var.	Var.%	PER	Var. año	Var.% año
= A. DOMINGUEZ	3,37	0,00	0,00	-9,68	-1,78	-34,56
▲ ADVEO	9,14	0,05	0,55	5,31	-2,81	-23,51
▲ ALMIRALL	6,05	0,03	0,50	13,21	0,74	13,94
= AMPER	1,97	0,00	0,00	18,58	0,31	18,67
▲ ANTENA3TV	3,20	0,07	2,24	10,28	-1,45	-31,18
= APERAM	9,75	0,00	0,00	0,00	-0,91	-8,54
▼ AUXIL. FF.CC	354,50	-0,15	-0,04	7,47	-30,50	-7,92
▼ AZKOYEN	1,42	-0,08	-5,03	9,74	0,29	25,22
= B. VALENCIA	0,14	0,00	0,00	0,00	-0,48	-77,24
▼ BANESTO	2,41	-0,01	-0,25	4,80	-1,31	-35,19
▼ BARON DE LEY	37,81	-0,79	-2,05	9,36	-5,69	-13,08
= BAYER	56,50	0,00	0,00	19,48	7,80	16,02
▼ BCA.CIVICA	1,48	-0,02	-1,46	4,31	-0,80	-35,06
▼ BIOSEARCH	0,38	-0,02	-3,85	0,00	-0,03	-7,41
▲ B.RIOJANAS	4,79	0,19	4,13	0,00	-0,15	-3,04
▲ CAMPOFRIO	5,95	0,01	0,17	11,70	-0,48	-7,47
= CIE AUTOMOT.	5,40	0,00	0,00	7,33	-0,20	-3,57
= CLEOP	1,15	0,00	0,00	0,00	-0,95	-45,24
= CLIN BAVIERA	4,42	0,00	0,00	9,23	-2,08	-32,00
▼ CODERE	3,14	-0,14	-4,27	3,48	-2,96	-48,52
▲ COR.ALBA	26,20	0,30	1,16	6,33	-4,03	-13,33
▲ CORP.DERMO	0,35	0,00	1,45	-1,57	-0,24	-41,18
= CORREA	0,68	0,00	0,00	0,00	-0,35	-34,30
▲ C.PORTLAND V	4,02	0,12	3,08	-10,02	-2,79	-40,97
= CUNE	14,80	0,00	0,00	0,00	-0,25	-1,66
▼ D. FELGUERA	4,30	-0,02	-0,46	7,18	-0,76	-15,02
▼ DEOLEO	0,32	-0,01	-3,08	8,12	-0,11	-26,74
▼ DINAMIA	3,29	-0,01	-0,30	3,52	-0,66	-16,71
▼ EADS NV	28,34	-0,16	-0,56	11,96	4,33	18,03
▲ EBRO FOODS	13,51	0,20	1,50	12,02	-0,84	-5,85
▲ ELECNOR	9,13	0,03	0,33	6,03	-0,85	-8,52
▲ ENCE	1,56	0,00	0,32	6,94	-0,19	-10,60
▼ ENEL GREEN P	1,17	-0,01	-0,68	0,00	-0,41	-26,17
= ERCROS	0,48	0,00	0,00	11,77	-0,21	-30,15
▼ EUROPAC	1,90	-0,01	-0,52	5,48	-0,60	-23,85
▲ EZENTIS	0,15	0,00	0,67	0,00	-0,11	-42,31
▼ FAES	1,22	-0,02	-1,21	12,17	-0,03	-2,79
= FERGO AISA	0,02	0,00	0,00	0,00	-0,08	-82,11
= FERSA	0,35	0,00	0,00	72,00	-0,36	-50,70
▼ FLUIDRA	1,96	-0,00	-0,25	8,16	0,06	2,88
= FUNESPA¿A	5,93	0,00	0,00	0,00	-1,00	-14,43
▲ G.CATALANA O	10,69	0,10	0,94	6,47	-1,58	-12,88
▲ G.E.SAN JOSE	1,34	0,06	4,69	-4,96	-0,73	-35,27
= GRAL.ALQ.MAQ	0,48	0,00	0,00	-2,72	0,10	26,32
▲ GRAL.INVERS.	1,57	0,02	1,29	0,00	-0,08	-4,85
▼ GRUPO TAVEX	0,25	-0,01	-3,85	19,77	-0,06	-19,35
▲ IBERPAPEL	13,00	0,04	0,31	8,35	-0,08	-0,61
= INDO	0,60	0,00	0,00	0,00	-0,01	-0,83
▼ INM. DEL SUR	4,50	-0,20	-4,26	0,00	-1,29	-22,28
= INM.COLONIAL	0,79	0,00	0,00	5,06	-1,50	-65,50
= INYPSA	0,95	0,00	0,00	0,00	0,03	3,26
▲ JAZZTEL	4,57	0,01	0,31	12,26	0,83	22,32
▲ LA SEDA	0,97	0,00	0,52	0,00	-4,13	-80,98
▲ LABORAT.ROVI	5,15	0,13	2,59	9,92	0,06	1,18
= LINGOTES ESP	2,60	0,00	0,00	0,00	-0,30	-10,34
= MARTINSA FAD	7,30	0,00	0,00	0,00	0,00	0,00
▲ MELIA HOTELS	4,52	0,02	0,44	28,39	0,62	16,05
▼ METROVACESA	0,51	-0,02	-3,77	52,00	-0,53	-50,96
▼ MIQUEL COST.	19,94	-0,15	-0,75	8,56	1,45	7,84
= MONTEBALITO	0,61	0,00	0,00	0,00	-0,53	-46,49
= NATRA	0,97	0,00	0,00	0,00	0,07	7,78
▲ NATRACEUTICA	0,16	0,00	0,62	-8,55	0,01	3,21
▲ NH HOTELES	2,00	0,01	0,50	36,16	-0,18	-8,26
▼ PESCANOVA	17,65	-3,97	-18,36	5,50	-8,13	-31,54
= PRIM	3,77	0,00	0,00	0,00	-0,23	-5,75
▲ PRISA	0,40	0,01	2,60	5,64	-0,48	-54,60
▲ PROSEGUR	4,22	0,04	0,96	0,00	-29,57	-87,51
▲ QUABIT INM.	0,05	0,00	2,22	0,00	-0,04	-43,21
▼ REALIA	0,44	-0,02	-3,33	-32,33	-0,66	-60,09
▲ RENO MEDICI	0,11	0,00	0,88	0,00	-0,02	-15,56
= RENO,CONVERT	0,70	0,00	0,00	0,00	-2,53	-78,33
▲ RENTA CORP.	0,78	0,02	3,33	-11,69	-0,24	-23,27
= RENTA 4 BCO.	4,89	0,00	0,00	0,00	-0,13	-2,59
= REYAL URBIS	0,20	0,00	0,00	-0,76	-0,28	-59,38
= SAN. RIO B	0,89	0,00	0,00	0,00	-0,62	-41,22
▼ SERV.POINT S	0,13	-0,00	-2,96	-12,90	-0,10	-42,54
▼ SNIACE	0,67	-0,01	-1,47	0,00	-0,29	-29,92
▼ SOLARIA	0,82	-0,02	-2,94	79,50	-0,14	-14,51
= SOTOGRANDE	2,89	0,00	0,00	0,00	-0,02	-0,69
▲ TECNOCOM	1,44	0,01	0,70	12,61	0,05	3,21
= TESTA INMUEB	5,92	0,00	0,00	0,00	-0,28	-4,52
▲ TUBACEX	1,52	0,00	0,33	6,19	-0,34	-18,23
▼ TUBOS REUNID	1,52	-0,00	-0,33	6,28	-0,01	-0,65
= URALITA	0,95	0,00	0,00	10,56	-0,62	-39,30
▲ URBAS	0,01	0,00	7,69	0,00	-0,01	-39,13
▲ VERTICE 360	0,11	0,00	1,89	0,00	-0,04	-28,00
▼ VIDRALA	18,70	-0,05	-0,27	8,37	0,10	0,54
▲ VISCOFAN	34,55	0,38	1,11	14,42	5,89	20,55
▲ VOCENTO	1,62	0,02	0,94	-61,92	0,06	3,86
▼ VUELING	4,39	-0,11	-2,44	6,32	0,52	13,44
▲ ZARDOYA OTIS	8,97	0,16	1,82	18,00	-1,63	-15,38
▲ ZELTIA	1,26	0,02	1,21	25,10	-0,47	-27,03

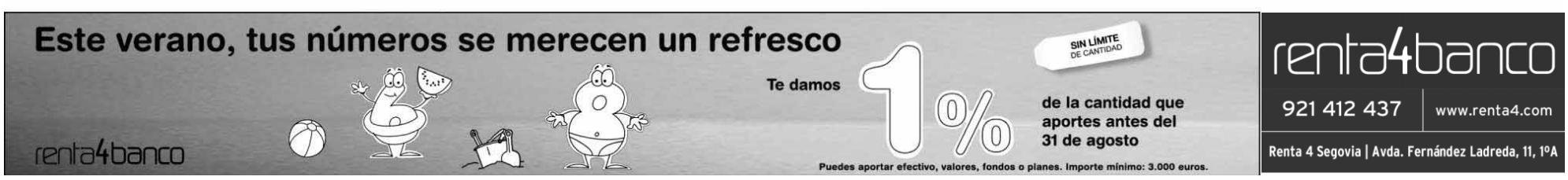

ALICANTE

Expulsan una semana de una guardería a un bebé por morder a los demás ■ Una mujer de Benejúzar (Alicante) denunció ayer ante la Guardia Civil que su bebé de 15 meses ha sido expulsado durante una semana de una guardería municipal, «por orden recibida desde la Concejalía de Educación», después de que el pequeño mordiera a otros.

|LA FRASE|

«Sigo en la lucha para implantar la cadena perpetua revisable en casos de pederastia»

JUAN JOSÉ CORTÉS
PADRE DE MARI LUZ

El fuego ha arrasado en los seis primeros meses del año casi un 50 por ciento más que en el mismo período de 2011. / REUTERS

Justicia castigará con un año más de cárcel a los pirómanos

Gallardón anuncia que el Gobierno reformará el Código Penal para elevar de cinco a seis años las penas a los autores de incendios forestales y exigirles responsabilidad patrimonial

• Entre las novedades, se añaden como agravantes que el fuego afecte a zonas cercanas a un núcleo urbano, que dañe espacios protegidos o que se provoque en períodos de sequía.

EP / SANTIAGO DE COMPOSTELA

Caza a los autores de los incendios forestales. Ese es el objetivo que se plantea el ministro de Justicia, Alberto Ruiz Gallardón, con el anunció ayer en Santiago de Compostela de que el Consejo de Ministros aprobará este mes, para que inicie su tramitación parlamentaria en septiembre, el anteproyecto para la reforma del Código Penal con la que prevé endurecer las penas a los culpables de delitos de incendios forestales y exigirles responsabilidad patrimonial por el daño causado.

El titular ministerial explicó que la propuesta contempla que la pena máxima a imponer en los delitos por incendios de especial gravedad podrá alcanzar los seis años de prisión, frente a los cinco que contempla actualmente, lo que conllevará, además, un endurecimiento de la situación privativa de libertad mientras el instructor tramite el procedimiento.

Entre las novedades, se incorporan como nuevas circunstancias agravantes que el fuego afecte a zonas próximas a núcleos de población, que dañe espacios de especial protección o que se provoque en un momento en el que las condiciones del clima o del terreno aumenten «de forma relevante el riesgo de propagación».

APLICACIÓN EN FEBRERO. El anuncio de Gallardón fue realizado en Santiago de Compostela, tras reunirse con el titular de la *Xunta*, Alberto Núñez Feijóo, quien avanzó que la reforma podría aplicarse «en febrero o marzo» de 2013. Feijóo también celebró que «por fin» se ha logrado encontrar «un Gobierno que entienda sus demandas» y subrayó que esta modificación dificultará a los incendiarios «que sigan actuando de forma impune».

«Al igual que todo el mundo coincide en que quien contamina, paga, el que quema, debe pagar», sentenció el presidente regional, quien elevó a «fundamental» que los autores de fuegos «sean castigados no solo con penas privativas de libertad, sino también con su patrimonio y con sus bienes».

Para justificar el endurecimiento de las penas, Gallardón citó una serie de datos relativos a la última década -con un total de 170.000 incendios y más de 1,1 millones de hectáreas calcinadas en todo el territorio español- y remarcó que «entre el 73 y el 80 por ciento» de los mismos fueron «provocados por la mano del hombre». En 2010, añadió que se iniciaron 1.780 procedimientos relacionados con incendios y «solo se dictaron 96 sentencias condenatorias».

El fuego ha arrasado en los seis primeros meses del año un total de 54.743 hectáreas, un 45,95 por ciento más de superficie quemada que en el mismo periodo de 2011.

El Ejecutivo debate la nueva ley de Costas

El ministro de Agricultura, Alimentación y Medio Ambiente, Miguel Arias Cañete, trasladó ayer a los grupos ecologistas que «lo más probable» es que el anteproyecto de la Ley de Costas se debata en el Consejo de Ministros de este viernes.

Según adelantó Arias Cañete, esta reforma «profunda» de la actual normativa pretende «armonizar» el desarrollo económico con la decidida protección de los recursos naturales del país. Durante la toma de posesión de altos cargos de la Secretaría de Estado de Medio Ambiente, el dirigente añadió que «es compatible el desarrollo turístico con el respeto y la protección ambiental». En este sentido, el titular ministerial afirmó que las conclusiones del informe encargado por el Gobierno sobre las implicaciones económicas de derribar Algarrobico (Almería) «se espera para el próximo otoño».

▶ SANIDAD

Hasta el 33 por ciento de los pacientes que acude al médico es por ansiedad

SPC

Entre un 25 y un 33 por ciento de los pacientes atendidos en Atención Primaria sufre algún tipo de trastorno psiquiátrico, siendo los más frecuentes la ansiedad, la depresión y las enfermedades adaptativas. En este sentido, el laboratorio Pfizer ha apoyado al doctor Javier García Campayo, investigador principal del grupo de salud mental de la Red de Investigación en Actividades Preventivas y Promoción de la Salud (redIAPP), y su equipo, en el desarrollo de un programa de psicoterapia asistida por ordenador para el tratamiento de la ansiedad generalizada, con el fin de optimizar los recursos disponibles en la gestión de la salud mental y contribuir así a mejorar la calidad asistencial de los pacientes.

La sobrecarga de las consultas ambulatorias y el poco tiempo del que disponen los médicos en la consulta dificultan el desarrollo de las terapias, el diagnóstico y tratamiento de la patología. Este nuevo programa, aunque no prescinde de la labor del psicoterapeuta, la reduce en más del 80 por ciento.

Este sistema asistido por ordenador engloba lecciones, trabajo en el domicilio y recursos complementarios. El acceso a la terapia por el paciente tiende a realizarse desde el computador de su domicilio en sesiones cortas, de unos 20 ó 30 minutos, con una frecuencia mínima de una vez por semana durante tres a seis meses. Los programas pueden ser autoguiados o bien mantenerse cierto contacto con el médico a través del correo electrónico.

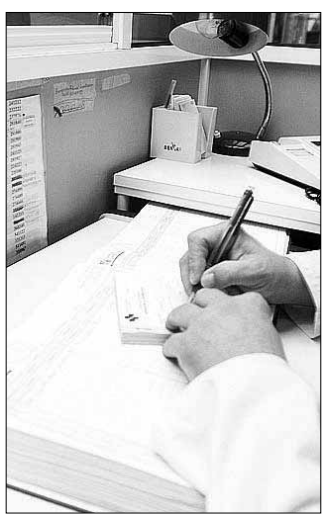

El ambulatorio es el primer filtro.

David López Castán logró el bronce en el Campeonato del Mundo de carreras por montaña. PÁGINA 31

El segoviano fue tercero en la carrera reina de los 'SkyGames' 2012.

FÚTBOL SALA Lolo dejará hoy de pertenecer a la disciplina del Caja Segovia. PÁGINA 31

FÚTBOL El Real Madrid abrirá la Liga contra el Valencia en el Santiago Bernabéu. PÁGINA 32

CICLISMO | COMPETICIONES

La Vuelta pasará por Segovia

La Diputación provincial ha posibilitado que dos de las etapas de la ronda ciclista se disputen en localidades de la provincia • La organización estima que el retorno económico del evento alcanzará la cantidad de 180.000 euros

F.O. / SEGOVIA

La Vuelta a España, una de las principales competiciones del ciclismo mundial, volverá a pasar por la provincia de Segovia. Los aficionados a este deporte tendrán la oportunidad de disfrutar de dos de las etapas decisivas de la competición.

El Salón del Trono de la Diputación Provincial acogió la presentación de las dos etapas que recorrerán las carreteras segovianas, que serán la antepenúltima y la penúltima de esta nueva edición de la Vuelta a España. En el acto estuvieron presentes el presidente de la Diputación, Francisco Vázquez, el director general de la Vuelta, Javier Guillén, el seleccionador nacional de ciclismo, José Luis de Santos y los alcaldes de Palazuelos y La Lastrilla, Jesús Nieto y Vicente Calle respectivamente.

Francisco Vázquez destacó el compromiso que la provincia de Segovia ha tenido siempre con el ciclismo. "Desde la Diputación estamos encantados de recibir a una edición más de La Vuelta. Las carreteras de Segovia son un excelente circuito para competiciones de este tipo, como pueden ser la Vuelta a Castilla y León o La Vuelta a Segovia", declaró.

Vázquez estableció que Segovia estará a la altura de las circunstancias y que los segovianos "responderán como siempre lo han hecho".

Por su parte, Javier Guillén agradeció el apoyo y la presencia de la Corporación Provincial y de los alcaldes ."Gracias al esfuerzo de las instituciones el ciclismo es gratuito y la gente lo puede disfrutar. Agradecemos la hospitalidad que ha tenido la Diputación con este evento", señaló.

Representantes de la Diputación, del ciclismo y de los municipios, en los momentos previos a la presentación/ KAMARERO

Guillén afirmó que poder traer la Vuelta a Segovia "es un orgullo y un privilegio". Destacó que la ciudad es la cuna de grandes nombres del deporte y del ciclismo como Perico Delgado o el propio seleccionador José Luis de Santos

El director de la Vuelta resaltó el efecto positivo que tendrá la competición para la economía de Segovia. "Durante la estancia en la ciudad trabajarán y pernoctarán unas 2.500 personas, lo que supone un retorno económico importante para la ciudad", subrayó Guillén, que también informó que las etapas serán probablemente retransmitidas a través de La Primera de TVE. "Es un evento muy importante que será muy positivo para la promoción de la ciudad", aseguró.

Guillén estimó que el retorno económico que puede tener este evento para la ciudad de Segovia podría llegar a ser de hasta 170.000 euros.

Al final de su intervención, el director general de la Vuelta quiso acordarse de José Luis de Santos por la complicada situación que está pasando debido a las lesiones de algunos de los principales ciclistas de la selección española. Guillén le agradeció su presencia en el acto de presentación.

El seleccionador nacional en carretera ha perdido a importantes efectivos de cara a la cita olímpica de Londres 2012 por culpa de las caídas en el Tour de Francia. La lesión de Freire (cuyo sustituto seguramente será Fran Ventoso) y las posibles ausencias de Samuel Sánchez y José Joaquín Rojas han trastocado completamente los planes del seleccionador.

Fuera de este tema, de Santos hizo hincapié en la segunda de las etapas que pasarán por Segovia, "será una etapa muy importante, parecida a la del año 1985, cuando Perico Delgado ganó su primera Vuelta a España", aseguró de Santos. "Desde ese día comenzó la comunión que tiene la provincia de Segovia con este deporte", señaló.

Con la celebración de la Vuelta a España el ciclismo volverá a estar presente en la provincia de Segovia poco tiempo después del 50 aniversario de la Vuelta a Segovia.

La Lastrilla y La Faisanera Golf serán final e inicio de etapa respectivamente

Los ciclistas recorrerán numerosas calles de la capital durante la jornada del 7 de septiembre • Vuelve la subida a la 'Bola del Mundo'

F.O. / SEGOVIA

La Vuelta contará con dos etapas en las que los ciclistas recorrerán carreteras de la provincia. Serán las etapas número 19 y 20, las cuales pueden definir en gran medida el resultado final de la ronda española.

La primera se celebrará el 7 de septiembre y comprenderá el recorrido entre la localidad vallisoletana de Peñafiel y La Lastrilla, con una distancia total de 169 kilómetros. Durante esta etapa la 'serpiente multicolor' se dejará ver por varias calles de Segovia sobre las 17:00 horas.

La segunda etapa (penúltima de la Vuelta) comenzará desde La Faisanera Golf (Palazuelos de Eresma) y finalizará con la ascensión al Alto de las Guarramillas, conocido también como 'La Bola del Mundo'. Esta etapa contará con cinco puertos de montaña y una distancia de 169'5 kilómetros.

"Va a ser una de las etapas reina de la Vuelta", aseguró Javier Guillén. "Esperamos una gran afluencia de público para ese día, ya que se celebrará en sábado", señaló.

La Vuelta a España ya se dejó ver en la provincia de Segovia el pasado año, concretamente en Villacastín, localidad donde se inició la novena etapa de la pasada edición. En esta ocasión, los aficionados segovianos al ciclismo tendrán dos oportunidades para ver de cerca a los mejores ciclistas del mundo.

La competición empezará el 18 de agosto en Pamplona y finalizará el 9 de septiembre en Madrid.

Juan José Cobo, tras ganar una etapa celebrada en La Granja en 2009/ KAMARERO

CARRERAS POR MONTAÑA COMPETICIONES

David López Castán logró la medalla de bronce en el Campeonato del Mundo

El atleta consiguió la tercera posición en la 'SkyMarathon', prueba reina de los 'SkyGames', que se desarrolló en el pirineo leridano

F.O. / SEGOVIA

El atleta David López Castán logró una nueva medalla para el deporte segoviano tras finalizar en tercera posición en la prueba reina de los Campeonatos del Mundo de carreras por montaña: la "SkyMarathon'.

El corredor segoviano consiguió subir al tercer cajón del podio tras realizar una gran actuación que fue de menos a más. López finalizó la prueba con un tiempo de 4:21:59, apenas 10 segundos más que el cuarto clasificado y a 1 minuto y 45 segundos de la medalla de plata.

La 'SkyMarathon', prueba más importante de los 'SkyGames', se celebró el pasado fin de semana en la localidad de Vilaller, situada en la provincia de Lérida. Los corredores se enfrentaron a 42 kilómetros y 3.000 metros de desnivel.

La carrera comenzó con 2 kilómetros llanos antes de la primera subida, de más de 1.200 metros de desnivel, hasta el Coll de Salines. Desde allí, la carrera perdió unos 400 metros de desnivel para después volver a remontar hasta el Pic de Llauset (2.910 metros), punto más alto de la prueba. Desde allí, un largo descenso por una espectacular arista devolvió a los corredores al Coll de Salines para finalmente acabar en Vilaller, punto donde empezó el recorrido.

La celebración de esta carrera de montaña puso punto final a los los 'SkyGames Ribagorza Románica 2012'. En la clasificación por equipos internacionales, la selección española fue la clara vencedora con 1.404 puntos en total, seguida de la selección italiana (448) y la selección francesa (282).

Imagen de López Castán en el momento de su llegada a la meta / EL ADELANTADO

López Castán, por tanto, logró la medalla de oro por equipos con la selección española de carreras por montaña. El atleta afirmó sentirse muy emocionado y feliz con los resultados obtenidos en estos campeonatos del mundo.

Otros dos atletas españoles consiguieron las medallas de oro y plata en la 'SkyMarathon'. Luis Alberto Hernando y Miguel Caballero finalizaron la carrera por encima del deportista segoviano.

El bronce de López no ha sido el único éxito segoviano de estos campeonatos. El atleta granjeño Raúl García Castán, primo de David López, se proclamó subcampeón del mundo en la prueba del Kilómetro Vertical, celebrada dentro del programa de los 'SkyGames 2012'. En esta prueba, disputada a finales de junio, López Castán acabó en décima posición.

El corredor segoviano ha calificado como un sueño haber logrado esta medalla y a agradecido el apoyo y los ánimos recibidos durante el transcurso de la competición.

FÚTBOL SALA PRIMERA DIVISIÓN

El Caja Segovia y Lolo llegan a un acuerdo para dar la carta de libertad al jugador

De esta manera, el ala cordobés se convierte en la primera baja, que no la última, en el equipo segoviano para la próxima temporada

JAVIER MARTÍN / SEGOVIA

La primera baja en el Caja Segovia está a un paso de producirse, si no lo ha hecho ya. Lolo, el ala/cierre cordobés que llegó al conjunto segoviano el pasado mes de enero procedente del extinguido Benicarló, llegó a un acuerdo con el club para estampar su firma en la carta de libertad que le desvincula de un Caja Segovia que, tristemente puesto que se trata de un asunto económico y no de un problema deportivo, se ve obligado a prescindir de un jugador de lo más válido para el juego del equipo.

De esta forma, Manuel Urbano Cañete "Lolo", será libre para firmar por el equipo que desee, y todo parece indicar que el cordobés dará el "sí quiero" al Ríos Renovables Ribera de Navarra, el nuevo rico de la Primera División del fútbol sala nacional, que ha firmado a varios jugadores, entre ellos Palmas y Rubi, del Lobelle, y David, del Carnicer, y que todo apunta a que también se hará con los servicios del ya ex-jugador del Caja.

Lolo, con la camiseta del Caja.

Casi con total seguridad, la baja de Lolo no será la única que se produzca en el Caja Segovia, ya que la dirección deportiva continúa en su búsqueda de aligerar la nómina del equipo, y aún queda por lo menos otro jugador por salir, aunque podrían ser varios los componentes de la plantilla segoviana que firmaran la carta de libertad en los próximos días. El trabajo se está centrando en dar salida a los jugadores, y el club considera que tiempo habrá para centrar los esfuerzos en encontrar los recambios de garantías para los jugadores que salgan del equipo.

CAMBIO DE NOMBRE Las novedades en la Primera División del fútbol sala no dejan de surgir. La última de ellas es el cambio de denominación del Autos Lobelle, que tras la desaparición del patrocinador principal pasa a denominarse ahora Santiago Futsal, y a salir a la competición con menos recursos económicos de los que, hasta ahora, disponía.

Saúl García posó con la camiseta del Cuéllar Eufón. La primera incorporación del CD Cuéllar Balompié Electricidad Eufón, Saúl García, posó con la elástica del que será su nuevo equipo en la Tercera División durante el acto de presentación oficial, que tuvo lugar en la jornada de ayer en las instalaciones del Campo Municipal de Santa Clara de Cuéllar . / FOTO: GABRIEL GÓMEZ

Jornada	Fecha	Fecha	Jornada	Local	Visitante
1	19/08/12	20/01/13	20	Athletic	Betis
				Levante	At. Madrid
				Zaragoza	Valladolid
				Mallorca	Espanyol
				Celta	Málaga
				Barcelona	R. Sociedad
				Deportivo	Osasuna
				R. Madrid	Valencia
				Sevilla	Getafe
				R. Vallecano	Granada
2	26/08/12	27/01/13	21	Betis	R. Vallecano
				At. Madrid	Athletic
				Valladolid	Levante
				Espanyol	Zaragoza
				Málaga	Mallorca
				R. Sociedad	Celta
				Osasuna	Barcelona
				Valencia	Deportivo
				Getafe	R. Madrid
				Granada	Sevilla
3	02/09/12	03/02/13	22	Betis	At. Madrid
				Athletic	Valladolid
				Levante	Espanyol
				Zaragoza	Málaga
				Mallorca	R. Sociedad
				Celta	Osasuna
				Barcelona	Valencia
				Deportivo	Getafe
				R. Madrid	Granada
				R. Vallecano	Sevilla
4	16/09/12	10/02/13	23	At. Madrid	R. Vallecano
				Valladolid	Betis
				Espanyol	Athletic
				Málaga	Levante
				R. Sociedad	Zaragoza
				Osasuna	Mallorca
				Valencia	Celta
				Getafe	Barcelona
				Granada	Deportivo
				Sevilla	R. Madrid
5	23/09/12	17/02/13	24	At. Madrid	Valladolid
				Betis	Espanyol
				Athletic	Málaga
				Levante	R. Sociedad
				Zaragoza	Osasuna
				Mallorca	Valencia
				Celta	Getafe
				Barcelona	Granada
				Deportivo	Sevilla
				R. Vallecano	R. Madrid
6	30/09/12	24/02/13	25	Valladolid	R. Vallecano
				Espanyol	At. Madrid
				Málaga	Betis
				R. Sociedad	Athletic
				Osasuna	Levante
				Valencia	Zaragoza
				Getafe	Mallorca
				Granada	Celta
				Sevilla	Barcelona
				R. Madrid	Deportivo
7	07/10/12	03/03/13	26	Valladolid	Espanyol
				At. Madrid	Málaga
				Betis	R. Sociedad
				Athletic	Osasuna
				Levante	Valencia
				Zaragoza	Getafe
				Mallorca	Granada
				Celta	Sevilla
				Barcelona	R. Madrid
				R. Vallecano	Deportivo
8	21/10/12	10/03/13	27	Espanyol	R. Vallecano
				Málaga	Valladolid
				R. Sociedad	At. Madrid
				Osasuna	Betis
				Valencia	Athletic
				Getafe	Levante
				Granada	Zaragoza
				Sevilla	Mallorca
				R. Madrid	Celta
				Deportivo	Barcelona
9	28/10/12	17/03/13	28	Espanyol	Málaga
				Valladolid	R. Sociedad
				At. Madrid	Osasuna
				Betis	Valencia
				Athletic	Getafe
				Levante	Granada
				Zaragoza	Sevilla
				Mallorca	R. Madrid
				Celta	Deportivo
				R. Vallecano	Barcelona
10	04/11/12	31/03/13	29	Málaga	R. Vallecano
				R. Sociedad	Espanyol
				Osasuna	Valladolid
				Valencia	At. Madrid
				Getafe	Betis
				Granada	Athletic
				Sevilla	Levante
				R. Madrid	Zaragoza
				Deportivo	Mallorca
				Barcelona	Celta
11	11/11/12	07/04/13	30	Málaga	R. Sociedad
				Espanyol	Osasuna
				Valladolid	Valencia
				At. Madrid	Getafe
				Betis	Granada
				Athletic	Sevilla
				Levante	R. Madrid
				Zaragoza	Deportivo
				Mallorca	Barcelona
				R. Vallecano	Celta
12	18/11/12	14/04/13	31	R. Sociedad	R. Vallecano
				Osasuna	Málaga
				Valencia	Espanyol
				Getafe	Valladolid
				Granada	At. Madrid
				Sevilla	Betis
				R. Madrid	Athletic
				Deportivo	Levante
				Barcelona	Zaragoza
				Celta	Mallorca
13	25/11/12	21/04/13	32	R. Sociedad	Osasuna
				Málaga	Valencia
				Espanyol	Getafe
				Valladolid	Granada
				At. Madrid	Sevilla
				Betis	R. Madrid
				Athletic	Deportivo
				Levante	Barcelona
				Zaragoza	Celta
				R. Vallecano	Mallorca
14	02/12/12	28/04/13	33	Osasuna	R. Vallecano
				Valencia	R. Sociedad
				Getafe	Málaga
				Granada	Espanyol
				Sevilla	Valladolid
				R. Madrid	At. Madrid
				Deportivo	Betis
				Barcelona	Athletic
				Celta	Levante
				Mallorca	Zaragoza
15	09/12/12	05/05/13	34	Osasuna	Valencia
				R. Sociedad	Getafe
				Málaga	Granada
				Espanyol	Sevilla
				Valladolid	R. Madrid
				At. Madrid	Deportivo
				Betis	Barcelona
				Athletic	Celta
				Levante	Mallorca
				R. Vallecano	Zaragoza
16	16/12/12	12/05/13	35	Valencia	R. Vallecano
				Getafe	Osasuna
				Granada	R. Sociedad
				Sevilla	Málaga
				R. Madrid	Espanyol
				Deportivo	Valladolid
				Barcelona	At. Madrid
				Celta	Betis
				Mallorca	Athletic
				Zaragoza	Levante
17	22/12/12	19/05/13	36	Valencia	Getafe
				Osasuna	Granada
				R. Sociedad	Sevilla
				Málaga	R. Madrid
				Espanyol	Deportivo
				Valladolid	Barcelona
				At. Madrid	Celta
				Betis	Mallorca
				Athletic	Zaragoza
				R. Vallecano	Levante
18	06/01/13	29/05/13	37	R. Vallecano	Getafe
				Granada	Valencia
				Sevilla	Osasuna
				R. Madrid	R. Sociedad
				Deportivo	Málaga
				Barcelona	Espanyol
				Celta	Valladolid
				Mallorca	At. Madrid
				Zaragoza	Betis
				Levante	Athletic
19	13/01/13	01/06/13	38	Getafe	Granada
				Valencia	Sevilla
				Osasuna	R. Madrid
				R. Sociedad	Deportivo
				Málaga	Barcelona
				Espanyol	Celta
				Valladolid	Mallorca
				At. Madrid	Zaragoza
				Betis	Levante
				Athletic	R. Vallecano

Fuente: RFEF

INFOGRÁFIKA

DECLARACIONES

[”]

ÁNGEL MARÍA VILLAR
PRESIDENTE RFEF

«Lo que ha conseguido el fútbol español es fruto del trabajo y la humildad de una generación probablemente irrepetible»

MIGUEL CARDENAL
PRESIDENTE DEL CSD

«Todos los clubes deben cumplir con el protocolo establecido y saldar sus deudas con Hacienda»

ALEJANDRO BLANCO
PRESIDENTE DEL COE

«Los éxitos de la ‘roja’ son la suma de todos los equipos, es reflejo del trabajo que se hace en los clubes»

El Real Madrid abrirá la Liga contra el Valencia en el Santiago Bernabéu

El Barça, que aspira a reconquistar el título, debutará contra la Real Sociedad ante su afición

E. PRESS / LAS ROZAS

El vigente campeón de la Liga, el Real Madrid, se estrenará ante el Valencia en el Santiago Bernabéu, en el partido estrella de la primera jornada, que arrancará el 18 y 19 de agosto, mientras que el Barcelona se medirá a la Real Sociedad también en su feudo, según el sorteo del calendario en la Asamblea de la RFEF en Las Rozas.

El conjunto blanco defenderá el título liguero ante uno de sus rivales más directos, el cuadro blanquinegro y lo hará en casa, después de que el conjunto ‘che’ pidiera disputar el primer encuentro fuera de su estadio.

Por su parte, el conjunto azulgrana, con la principal novedad en el banquillo donde Tito Vilanova sustituirá a Pep Guardiola, recibirá al conjunto vasco para intentar comenzar la temporada con buen pie, y poner así la primera piedra hacia la reconquista de la Liga.

Además, tanto blancos como azulgranas cerrarán la temporada en su estadio, y lo harán ante Osasuna y Málaga, respectivamente.

Por otro lado, los archienemigos del fútbol español vivirán sus clásicos en el primer tramo de la campaña 2012-13, con el primer choque en el Camp Nou el 7 de octubre, y la vuelta en el Santiago Bernabéu, el 3 de marzo.

De este modo, los dos encuentros se salen de la línea de los últimos años y tendrán, en teoría, menos impacto en el futuro del campeonato, y en sus respectivos calendarios, ya que estarían encuadrados dentro del comienzo de la fase de grupos y de la vuelta de los octavos de final de la Champions, es decir, con la temporada menos cargada.

Así, según el sorteo, el conjunto ‘merengue’ visitará el coliseo catalán en la séptima jornada, en el fin de semana del 6-7 de octubre, justo antes del parón por la selección por sus partidos de clasificación para Brasil 2014 ante Finlandia y Francia, mientras que el de vuelta será en la vigesimosexta, el fin de semana del 2-3 de marzo.

LOS ‘NOVATOS’. Mientras tanto, los recién ascendidos Deportivo, Celta y Valladolid se estrenarán frente a Osasuna y Málaga en casa, y a domicilio contra el Zaragoza, respectivamente. En cuanto a otros duelos de interés, el derbi madrileño llegará tarde y será mucho más decisivo. Real Madrid y Atlético se verán las caras el fin de semana del 1-2 de diciembre en el Bernabéu, en la jornada 14, mientras que el Calderón acogerá la vuelta el 27-28 de abril. Dos semanas después, los rojiblancos se cruzarán con el Barcelona, primero en el Camp Nou (15-16 de diciembre) y luego en el feudo ‘colchonero’ (11-12 de mayo).

Además, respecto a otros derbis que encenderán a la afición, el último fin de semana de octubre y a mediados de marzo serán los escenarios del gallego entre el Celta y el Deportivo, mientras que el andaluz entre el Sevilla y el Betis será en las jornadas 12 y 31, y el vasco entre Real Sociedad y el Athletic llegará pronto, en la sexta. El catalán entre Barça y Espanyol estará en la penúltima fecha.

Por otro lado, la final de la Copa del Rey se disputará el 18 de mayo y la ida y la vuelta de la Supercopa de España, que jugarán el Real Madrid y el Barcelona, se celebrarán el 23 y el 30 de agosto.

FECHAS CLAVE

07/10/12
Será la fecha del primer clásico entre el Real Madrid y el Barcelona, y será en el Camp Nou.

01/12/12
Se encontrarán el Real Madrid y el Atlético en un vibrante derbi en el Paseo de La Castellana

18/05/13
Es el día elegido para jugar la final de la Copa del Rey. En 2012, Barcelona y Athletic lucharon por el título, que fue para los ‘culés’.

29/05/13
Será la única jornada de Liga que se dispute en miércoles, ya que, al no disputarse Mundial ni Eurocopa, los equipos no tienen que acabar antes.

La LFP había propuesto que se disputase el miércoles 8 de mayo, pero será finalmente 10 días después por lo que la jornada correspondiente de la Liga pasará íntegra al domingo 19 de mayo, a excepción de los protagonistas de la final que la jugarán el 8 de mayo.

Por otro lado, la Supercopa de España tendrá su partido de ida en el Camp Nou el jueves 23 de agosto, mientras que la vuelta en el Santiago Bernabéu será justo una semana después.

La competición, como estaba previsto, comenzará el fin de semana del 18 y 19 de agosto. Además, los equipos de Primera acabarán el 1 de junio, a 14 días del inicio de la Copa Confederaciones, mientras que los de Segunda el 9 del mismo mes.

Los parones serán en septiembre, el fin de semana del 8 y 9, por la disputa del amistoso con Arabia Saudí (7) y el inicio en Georgia (11) de la fase de clasificación para el Mundial de Brasil 2014. El siguiente será el del fin de semana del 13-14 de octubre por los choques contra Bielorrusia (12) y Francia (16), mientras que la última jornada antes de Navidad será el sábado 22 de diciembre, reanudándose la actividad el 5-6 de enero. El último será en marzo, el 23-24, por los partidos ante Finlandia (22) y Francia (26).

La única jornada que se celebrará en miércoles será la trigesimoséptima, la penúltima de la Liga, prevista para el 29 de mayo, cuatro días después de la final de la Liga de Campeones.

FÓRMULA UNO

Red Bull renueva a Webber

El piloto australiano seguirá hasta 2013, aunque reconoció conversaciones con Ferrari

E. PRESS / LONDRES

El piloto de Fórmula Uno Mark Webber continuará en 2013 en la escudería Red Bull, con la que acababa contrato este año, según confirmó ayer el equipo después de su victoria del pasado domingo en el GP de Gran Bretaña.

«Estamos encantados de anunciar que el contrato de Webber se ha prorrogado por un año», afirmó la escudería de la bebida energética en un comunicado, que ata al australiano ante los rumores de que podía recalar la próxima temporada en Ferrari junto a su amigo Fernando Alonso.

«Estoy con gran confianza en este momento y funcionando a toda máquina. Sé que el equipo está bien y yo estoy muy a gusto aquí; hemos crecido juntos durante los últimos años y siento que es absolutamente correcto quedarme con Red Bull la próxima temporada», destacó el australiano.

Sin embargo, Webber reconoció haber mantenido conversaciones con Ferrari, pero destacó que su decisión fue quedarse en la escudería austríaca. «Hubo conversaciones, pero mi decisión fue quedarme aquí», afirmó.

Ante las voces que le situaban fuera de la marca, declaró que ha intentado ignorarlas. «He estado escuchando diferentes rumores durante mucho tiempo, pero es importante que el equipo sepa que estás al cien por cien con ellos y, por supuesto, lo estoy».

A pesar de todo, el australiano no descartó su retirada en la próxima temporada. «Me he hecho esta pregunta durante los últimos cuatro años y mi respuesta sigue siendo la misma. Es un deporte basado en los resultados en la parte delantera de la parrilla, por lo que el futuro está en mis propias manos», sentenció.

HORNER, ORGULLOSO. Por su parte, el director de Red Bull Racing, Christian Horner, se mostró orgulloso del gran trabajo de Webber en lo que va de temporada, en la que supera a su compañero, el alemán Sebastian Vettel, por 16 puntos en la clasificación general. «Mark ha conducido muy bien en las primeras nueve carreras de esta temporada y su rendimiento ha sido impresionante. Gran parte de sus éxitos han sido durante su tiempo con esta escudería y juntos hemos logrado 10 'poles', nueve triunfos y 31 podios», afirmó el inglés.

«Había un fuerte deseo por ambas partes de continuar con la asociación, que era una decisión lógica para ampliar nuestra relación y es con gran placer que confirmemos a Mark para conducir por nosotros en 2013», añadió.

Asimismo, recalcó la buena relación con Vettel. «Hemos trabajado muy próximos entre sí durante un largo período de tiempo. No hay muchos compañeros de equipo que permanezcan juntos tanto tiempo, pero ha demostrado ser una asociación exitosa con los dos trabajando muy duro», concluyó.

El oceánico conquistó el triunfo el pasado domingo en el GP de Gran Bretaña. / REUTERS

UN OASIS EN UN MUNDO DE HOMBRES

DPA / LONDRES

El 'buque insignia' de las mujeres en la Fórmula Uno, la española María de Villota, ha visto truncado su sueño de ser la tercera fémina en pilotar en la categoría reina del motor tras sufrir un grave accidente, y se aleja así la posibilidad de que una mujer vuelva a irrumpir en un mundo dominado por hombres.

A diferencia de las otra tres embajadoras, la austríaca Monisha Kaltenborn, directora ejecutiva de Sauber; la alemana Susie Wolff, probadora del campeonato alemán de turismos; y la británica Katherine Legge, piloto de la Indy Car, De Villota era la que podía dar el salto al asfalto.

La madrileña chocó contra la rampa de un camión durante unos entrenamientos en el aeródromo de Duxfurd. Tras una operación de cara y cráneo se confirmaron los malos presagios: perdió el ojo derecho y su estado sigue siendo grave aunque estable.

El motor es un deporte reservado a los hombres: solo dos mujeres, las italianas Maria Teresa de Filippis y Lella Lombardi, llegaron a conducir un Fórmula Uno. De Villota podría haber sido la tercera, pero ahora se abre una cuestión: ¿cómo afectará a la futura inclusión de más mujeres ?

La española lucía sin complejos su melena rubia por los circuitos y perseguía un sueño. «Quiero correr, revolucionar todo esto», indicó en una entrevista.

Hija de Emilio de Villota, el primer español en competir en el 'gran circo', era una mujer conocida y querida, como demuestra la enorme repercusión internacional de su tragedia. Aunque no hay ninguna mujer en el horizonte, el camino ya lo trazaron primero Lombardi y De Filippis y luego la española.

María de Villota.

CICLISMO

Detenido el corredor galo Di Gregorio por dopaje

E. PRESS / PARÍS

El ciclista francés Rémy di Gregorio, del equipo Cofidis, fue detenido ayer por la Policía francesa por un asunto relacionado con el dopaje.

El corredor habría sido delatado por una llamada a su teléfono móvil de un 'potencial traficante' de productos prohibidos, y estaba siendo objeto de escuchas desde el año pasado, en el marco de una investigación al equipo Astaná, donde corrió la pasada campaña.

Los agentes irrumpieron en el hotel donde se aloja el Cofidis, en Bourg-en-Bresse, en la primera de las dos jornadas de descanso del Tour.

Horas después de conocer su arresto, Di Gregorio fue «suspendido de forma provisional» por el equipo Cofidis. En un comunicado, la formación confirmó que uno de sus integrantes «habría estado tentado de recurrir a utilizar sustancias dopantes para mejorar sus marcas. Actualmente disponemos de muy poca información referente a los hechos ocurridos», indicó la empresa en su nota.

Sin embargo, las sospechas que pesan sobre Rémy di Gregorio les han llevado a aplicar «de manera estricta e inmediata las sanciones en vigor dentro de nuestro equipo sobre la violación de las reglas de éticas».

Valverde: «No renuncio a subir al podio algún día»

E. PRESS / PARÍS

El jefe de filas del Movistar Team, Alejandro Valverde, afirmó ayer que no renuncia a «subir al podio» del Tour «algún día» después de nueve etapas de la ronda que han diezmado por las caídas al equipo español, que se ha quedado con seis ciclistas y sin opciones en la general.

«Siempre intento disputar con objetivos un calendario alternativo y no centrarlo todo aquí. Pero es verdad que por unas cosas u otras nunca he estado al cien por cien. Aún así, no renuncio a subir al podio», comentó durante el primer día de descanso.

Las etapas siguientes están marcadas por la alta montaña. Por esta razón, Valverde se mostró ilusionado de cara a lo que resta. «Decepcionado no es la palabra; es más enfado por la mala suerte. Al final tienes que buscar otros objetivos. Va a ser difícil, pero espero que me dejen un poco de margen para maniobrar», finalizó.

AVANT ENTRE MADRID, SEGOVIA y VALLADOLID (NUEVA ESTACIÓN)

TREN	DIAS DE CIRCULACION							Madrid	Segovia	Valladolid
AVANT(1)	L	M	X	J	V			7:38	8:06	8:43
AVANT	L	M	X	J	V	S	D	9:40	10:08	10:45
AVANT(2)						S	D	10:30	10:58	---
AVANT	L	M	X	J	V	S	D	11:30	11:58	12:35
AVANT(1)	L	M	X	J	V			15:15	15:43	---
AVANT	L	M	X	J	V	S	D	15:30	15:58	16:35
AVANT(1)	L	M	X	J	V			16:15	16:43	17:20
AVANT	L	M	X	J	V	S	D	17:20	17:48	18:25
AVANT(3)	L	M	X	J	V			19:15	19:43	---
AVANT	L	M	X	J	V	S	D	19:45	20:13	20:50
AVANT	L	M	X	J	V	S	D	21:30	21:58	22:35

1: NO CIRCULA 25/07, 15/08, 12/10, 1/11, 6 y 8/12/11. 2: CIRCULA 25/07, 15/08, 12/10, 1/11, 6 Y 8/12/11.
3: NO CIRCULA 23/06, 25/07, 15/08, 12/10, 1/11, 6 Y 8/12/11.

TREN	DIAS DE CIRCULACION							Valladolid	Segovia	Madrid
AVANT(1)	L	M	X	J	V			---	7:00	7:28
AVANT(2)	L	M	X	J	V			6:45	7:22	7:50
AVANT(2)	L	M	X	J	V			7:15	7:52	8:20
AVANT	L	M	X	J	V	S	D	7:45	8:22	8:50
AVANT	L	M	X	J	V	S	D	9:45	10:22	10:50
AVANT	L	M	X	J	V	S	D	13:30	14:07	14:35
AVANT	L	M	X	J	V	S	D	15:30	16:07	16:35
AVANT	L	M	X	J	V	S	D	---	18.30	18:58
AVANT	L	M	X	J	V	S	D	19:35	20:12	20:40
AVANT	L	M	X	J	V	S	D	21:00	21.37	22:05

1: NO CIRCULA 23/06, 25/07, 15/08, 12/10, 1/11, 6 y 8/12/11.
2: NO CIRCULA 25/07, 15/08, 12/10, 1/11, 6 y 8/12/11.

(*) No se incluyen los trenes Alvia, Talgo ni Regional

AUTOBUSES ENTRE SEGOVIA Y MADRID

LA SEPULVEDANA

Información: www.lasepulvedana.es - Teléfono: 902 11 96 99

HORARIOS VÁLIDOS A PARTIR DEL DÍA 02 DE JULIO DE 2012

SEGOVIA-MADRID				
LUNES A VIERNES LABORABLES				
6.00 D	6.15 S	6.30 D	6.45 D	7.00 S
7.30 D	7.45 D	8.00 S	8.30 D	9.00 D
09:00 L	9.30 S	10.15 D	11.00 D	11.45 D
12:15 L	12.30 D	13.15 D	14.00 D	14.45 D
15.30 D	15.30 L	16.00 R	16.30 D	17.15 D
17.30 L	18.00 D	18.30 D	19.15 D	19.30 L
20.00 S	20.45 D	21.30 S		
SÁBADOS LABORABLES				
6.45 D	7.30 D	8.00 D	8.30 S	9.00 D
9.30 D	10.00 D	10.30 S	11.00 D	11.30 D
12.00 D	12.30 S	13.30 D	14.30 S	15.30 D
16.00 R	16.30 D	17.00 D	17.30 D	18.00 S
18.30 D	19.00 D	19.30 D	20.00 R	21.00 D
21.30 S				
DOMINGOS Y FESTIVOS				
8.30 S	9.30 D	10.30 S	11.30 D	12.30 S
13.30 D	14.30 S	15.30 D	16.00 R	16.30 D
17.00 D	17.30 D	18.00 D	18.30 D	19.00 D
19.30 D	20.00 R	20.30 D	21.00 D	21.30 S
22.30 D				

MADRID-SEGOVIA				
LUNES A VIERNES LABORABLES				
6.30 D	7.15 D	8.00 R	8.45 D	9.30 D
10.15 D	10.45 L	11.00 D	11.45 D	12.30 D
13.15 D	13.30 L	14.00 D	14.30 D	15.00 S
15.15 D	15.30 D	16.00 D	16.30 D	16.45 L
17.00 D	17.45 D	18.15 D	18.30 L	18.45 D
19.15 D	19.45 D	20.15 D	20.30 L	21.00 D
21.45 S	22.30 D	23.00 S		
SÁBADOS LABORABLES				
8.00 S	8.30 D	9.00 D	9.30 D	10.00 D
10.30 D	11.00 S	11.30 D	12.00 D	12.30 D
13.00 D	13.30 S	14.00 D	15.00 R	15.30 D
16.00 D	17.00 S	18.00 D	19.00 D	19.30 D
20.00 R	20.30 D	21.00 S	21.30 D	22.00 D
23.00 S				
DOMINGOS Y FESTIVOS				
8.00 S	9.00 D	10.00 D	10.30 D	11.00 S
11.30 D	12.00 D	13.00 D	14.00 D	15.00 R
16.00 D	17.00 S	18.00 D	18.30 D	19.00 D
19.30 D	20.00 R	20.30 D	21.00 D	21.30 D
22.00 D	23.00 S			

D: Expediciones DIRECTAS / (*) Días Lectivos / R: Expediciones RUTA con parada en Revenga, Ortigosa, Otero de Herreros, Los Ángeles, San Rafael, Guadarrama, Los Negrales, Villalba, Torrelodones y Las Rozas / S: Expediciones SEMIDIRECTAS con parada en Revenga, Ortigosa, Otero de Herreros, Los Ángeles y San Rafael / L: Servicio Lanzadera Madrid - San Rafael - Los Ángeles ó viceversa.

AVE y ALVIA DESDE SEGOVIA (NUEVA ESTACIÓN)

Hacia el Norte						
Tipo de tren	ALVIA	AVE	ALVIA	ALVIA	ALVIA	AVE
Número de tren	4085	4089	4141	4167	4183	4209
Circulación	L/M/X/J/V/S/D	L/M/X/J/V/S/D	L/M/X/J/V/S/D	L/M/X/J/V/S/D	L/M/X/J/V/S/D	L/M/X/J/V/D
Segovia	8:33 H	9:02 H	15:30 H	16:43 H	18:41 H	21:12 H
Valladolid	9:17 H	9:37 H	15:59 H	17:32 H	19:24 H	21:47 H
Palencia			16:32 H		19:57 H	
Aguilar de Campo					21:01 H	
Reinosa					21:27 H	
Torrelavega					22:17 H	
Santander					22:41 H	
Sahagún			17:03 H			
León			17:39 H			
Pola de Lena			18:58 H			
Mieres (Puente)			19:09 H			
Oviedo			19:32 H			
Gijón (cercanías)			20:15 H			
Burgos	10:20 H			18:35 H		
Miranda de Ebro	11:11 H			19:39 H		
Vitoria	11:38 H			19:53 H		
Zumárraga	12:29 H			20:45 H		
Tolosa				21:13 H		
San Sebastián	13:22 H			21:33 H		
Irún	13:48 H			21:55 H		
Hendaya	13:54 H			22:00 H		
Bilbao	12:46 H			22:11 H		
Hacia Madrid y Levante						
Tipo de tren	AVE	ALVIA	ALVIA	ALVIA	AVE	ALVIA
Número de tren	4088	4072	4086	4140	4198	4174
Circulación	L/M/X/J/V/S/D	L/M/X/J/V/S	L/M/X/J/V/S/D	L/M/X/J/V	L/M/X/J/V/S/D	L/M/X/J/V/D
Segovia		11:04 H	13:18 H	18:44 H	20:10 H	21: 24 H
Madrid (Chamartín)		11:43 H	13:53 H	19:23 H	20:42 H	21:59 H
Albacete		14:29 H		22:09 H		
Alicante		15:58 H		23:38 H		
Desde el Norte						
Tipo de tren	AVE	ALVIA	ALVIA	ALVIA	AVE	ALVIA
Número de tren	4088	4072	4086	4140	4198	4174
Circulación	L/M/X/J/V/S/D	L/M/X/J/V/S	L/M/X/J/V/S/D	L/M/X/J/V	L/M/X/J/V/S/D	L/M/X/J/V/D
Bilbao			8:55 H			17:10 H
Irún			8:15 H			16:20 H
San Sebastián			8:32 H			16:39 H
Tolosa			8:51 H			17:26 H
Zumárraga			9:22 H			18:15 H
Vitoria			10:09 H			18:38 H
Miranda de Ebro			10:30 H			19:38 H
Burgos			11:25 H			19:31 H
Gijón (cercanías)				14:00 H		
Oviedo				14:28 H		
Mieres (puente)				14:46 H		
Pola de Lena				15:00 H		
León				16:24 H		
Sahagún				16:54 H		
Palencia				17:25 H		
Santander		7:05 H				
Torrelavega		7:30 H				
Reinosa		8:19 H				
Aguilar de campo		8:43 H				
Palencia		9:47 H				
Valladolid	8:30 H	10:19 H	12:33 H	17:59 H	19:35 H	20:39 H
Segovia	9:05 H	11:06 H	13:18 H	19:07 H	20:10 H	21:31 H
Desde Madrid y Levante						
Tipo de tren	ALVIA	AVE	ALVIA	ALVIA	ALVIA	AVE
Número de tren	4085	4089	4141	4167	4183	4209
Circulación	L/M/X/J/V/S/D	L/M/X/J/V/S/D	L/M/X/J/V/S	L/M/X/J/V/S/D	L/M/X/J/V/D	L/M/X/J/V/D
Alicante			10:35 H		14:05 H	
Albacete			11:58 H		15:22 H	
Madrid (Chamartín)	8:00 H	8:30 H	14:40 H	16:10 H	18:05 H	20:40 H
Segovia	8:33 H	9:02 H	15:16 H	16:43 H	18:41 H	21:12 H

AUTOBUSES

SALIDAS DE SEGOVIA

LUNES A VIERNES LABORABLES

ABADES: 13:30 y 19:30 horas.
AGUILAFUENTE: 12:00; 13:30; 16:45 (Cambio en Torrecaballeros) y 18:30 horas.
AREVALO: 18:30 horas.
AYLLON: 12:30 y 18:00 horas.
BERNARDOS: 14:30 horas.
COCA-NAVA DE LA ASUNCION: 12:30; 14:00; 18:30 y 19:30 horas.
CUEVAS DE PROVANCO: 13:30 y 18:30 horas.
ESPIRDO: 13:30 horas (Sólo Jueves)
FUENTESAUCO: 12:00; 13:30 y 18:30 horas.
FUENTIDUEÑA: 13:30 y 18:30 horas.
HOYUELOS: 13:00 horas.
LABAJOS: 13:30 horas.
LA HIGUERA: 13:30 horas (Sólo Jueves)
MARUGAN: 13:30 y 19:30 horas.
MARTIN MUÑOZ DE LAS POSADAS: 14:00 y 18:30 horas.
NAVAFRIA: 12:30 (Martes y Miércoles entra por el pueblo); 14:00 y 18:00 horas.
NAVAS DE ORO: 12:30; 14:30 y 19:30 horas.
PALAZUELOS: 7:40; 8:25; 9:10; 9:55; 10:40; 11:25; 12:10; 13:00; 13:40; 14:15; 15:15; 15:55; 16:40; 17:25; 18:10; 18:55; 19:40; 20:25 y 21:10 h.
PRADENA: 12:30; 14.00 y 18:00 horas.
REBOLLO: 12:45 horas (Lunes, Jueves y Viernes Laborables)
RIAZA: 12:30; 14:00 y 18:00 horas.
SACRAMENIA: 13:30 y 18:30 horas.
SAMBOAL: 14:30 y 19:30 horas.
SANGARCIA: 13:00 horas.
SANTA MARIA DE NIEVA: 12:30; 14:00; 14:30; 18:30 y 19:30 horas.
SANTIUSTE DE SAN JUAN BAUTISTA: 14:00 y 18:30 h.
SAN CRISTOBAL DE SEGOVIA: 7:40; 8:30; 11:00; 12:00; 13:00; 14:15; 15:15; 19:00; 20:15 y 20:55 horas.
SAN ILDEFONSO: 7:40, 8:50; 10:30; 11,30; 12,30; 13,30; 14:00; 15:30, 17:00; 18:45; 20:15; 21:00; 21,30.
TORRECABALLEROS: 8:30; 11:00; 12.00; 13:00; 14:00; 15:15; 16:00; 19:00 y 20:15 horas.
TUREGANO: 12:00; 13:00; 14:00; 16:45 (Cambio en Torrecaballeros); 18:00 y 19:30 horas. A las 21:00 horas (Sólo Viernes)
VALSAIN: 7:40; 8:50; 11:30; 14:00; 15:30; 17:00; 18:45; 20;15
VALTIENDAS: 19:30 horas (Lunes y Viernes)

SÁBADOS LABORABLES

ABADES: 13:30 horas.
AGUILAFUENTE: 12:00 horas (Cambio en Torrecaballeros) y 13:30 horas.
AREVALO: 13:00 horas.
AYLLON: 14:00 horas.
BERNARDOS: 13:30 horas.
COCA-NAVA DE LA ASUNCIÓN: 13:00 horas.
FUENTESAUCO: 13:30 horas.
LABAJOS: 13:30 horas.
NAVAS DE ORO: 13:30 horas.
PALAZUELOS: 12:00; 13:30; 19:30 y 22:30 horas.
RIAZA: 14:00 horas.
SAN CRISTOBAL DE SEGOVIA: 9.05; 12:00; 13:30; 19:30 y 22:30 horas.
SACRAMENIA: 13:30 horas.
SAN ILDEFONSO: 7,40; 8,50; 10,30; 11,30; 13,30; 15,30; 17,00; 18,45; 20,15; 21,30.
SANTA MARIA DE NIEVA: 13:00 y 13:30 horas.
TORRECABALLEROS: 9:05; 12:00; 13:30; 14:00; 19:30 y 22:30 horas.
VALSAÍN: 7:40; 8:50; 11:30; 13:30; 15:30; 17:00; 18:45; 20:15.

DOMINGOS Y FESTIVOS

AYLLON: 18:30 horas.
COCA-NAVA DE LA ASUNCIÓN: 18:30 horas.
FUENTESAUCO: 19:30 horas.
NAVAS DE ORO: 18:30 horas.
PALAZUELOS: 13:30; 19:30 y 22:30 horas.
PRADENA: 18:30 horas.
RIAZA: 18:30 horas.
SACRAMENIA: 19:30 horas.
SAN CRISTOBAL DE SEGOVIA: 13:30; 19:30 y 22:30 h.
SAN ILDEFONSO: 10:30; 11,30; 13:30; 15:30; 17,00; 18,45; 20,15; 21:30; 22:30 horas.
SANTA MARIA DE NIEVA: 18:30 horas.
TORRECABALLEROS: 13:30 y 22:30 horas.
VALSAIN: 10:30; 13;30; 15:30; 17:00; 18,45; 20,15 horas

SALIDAS HACIA SEGOVIA

LUNES A VIERNES LABORALES

ALDEALCORVO: 7:00 horas.
ABADES: 10:50 y 16:20 horas.
AGUILAFUENTE: 7:45; 10:45 y 15:45 horas.
AREVALO: 7:00 horas (Lunes y Viernes) 7:15 horas (Martes, Miércoles, Jueves y Sábados)
AYLLON. 7:10 y 9:00 horas.
BERCIMUEL: 7:00 horas (Lunes y Viernes)
BERNARDOS: 8:10 horas.
BOCEGUILLAS: 7:00 horas.
CAMPO DE SAN PEDRO: 6:55 horas (De Lunes a Viernes)
CANTALEJO- CUELLAR: 7:00 horas.
COCA: 7:55; 9:50; 15:00 y 16:10 horas.
CUELLAR-CANTALEJO: 15:00 horas.
CUEVAS DE PROVANCO: 7:00 horas.
ESPIRDO: 9:15 horas (Sólo Jueves)
FUENTE DE SANTA CRUZ: 7:40 horas (Sólo Jueves)
FUENTEMIZARRA: 6:45 horas (Lunes y Viernes)
FUENTESAUCO: 7:30; 10:30 y 15:30 horas.
FUENTIDUEÑA: 7:00 horas.
HOYUELOS: 9:00 horas.
JUARROS DE VOLTOYA: 8:00 horas.
LABAJOS: 7:35 horas (Lunes y Viernes) y 10:15 horas.
LOS HUERTOS: 9:15 horas (Lunes, Jueves y Viernes)
MUÑOPEDRO: 7:45 Y 15:55 horas.
NAVA DE LA ASUNCION: 8:10; 10:10; 15:15 y 16:20 horas.
NAVAS DE ORO: 7:55; 9:45 y 16:05 horas.
NAVAFRIA: 8:15 horas (cruce); 10:15 horas (pueblo) y 16:00 horas (cruce)
PALAZUELOS: 7:20; 8:05; 8:50; 9:35; 10:20; 11:05; 11:50; 12:35; 13:25; 14:05; 14:40; 15:40; 16:20; 17:05; 17:50; 18:35; 19:20; 20:05; 20:50 y 21:35 horas.
PEDRAZA: 7:30 horas.
REBOLLO: 8:00 horas (Lunes, Jueves y Viernes)
RIAZA: 7:30; 9:20 y 15:40 horas.
RIAZA-CANTALEJO: 6:45 horas.
SACRAMENIA: 7:10 y 10:00 horas.
SAMBOAL: 7:45 y 16:00 horas.
SAN CRISTOBAL DE SEGOVIA: 7:25; 8:10; 9:20; 10:10; 11:45; 13:40; 14:40; 16:00; 17:15; 19:45; 21:00 y 21:25 horas.
SAN ILDEFONSO: 7:20; 8:00; 8:30; 9:30; 11:00; 12:10; 14:00; 15:30; 16:30; 17:15; 18:00; 19:30; 21:00 y 22:00 h.
SANTA MARIA DE NIEVA: 8:20; 10:20; 15:25 y 16:30 h.
SANTIUSTE DE SAN JUAN BTA: 7:45; 10:00 y 15:00 h.
TIZNEROS: 9:15 horas (Sólo Jueves)
TORRECABALLEROS: 7:15; 8:00; 9:10; 10:00; 11:35; 13:30; 15.50; 17:05; 19:35 y 20:50 horas.
TUREGANO: 8:10; 9:40; 10:20; 15:10 y 18:20 h.
VALSECA: 9:15 horas (Lunes, Jueves y Viernes)
VALSAÍN: 7:50: 8:15; 9:15; 12:00; 15:15; 16:15; 17;00; 17;45; 19:15; 20:45 horas.

SÁBADOS LABORABLES

ABADES: 10:50 horas.
AREVALO: 7:15 horas.
AYLLON: 9:00 horas.
BERNARDOS: 9:20 horas.
BOCEGUILLAS: 7:00 horas.
COCA: 8:00 horas.
FUENTESAUCO: 8:30 horas.
LABAJOS: 7:40 y 10:15 horas.
NAVA DE LA ASUNCION: 8:10 y 9:00 horas.
NAVAS DE ORO: 9:05 horas.
PALAZUELOS: 10:28; 12:48; 16:18 y 18:48 horas.
PRADENA: 9:45 horas.
RIAZA: 9:15 horas.
SACRAMENIA: 8:00 horas.
SAN CRISTOBAL DE SEGOVIA: 10:10; 12:40; 16:10; 18:40 y 23:10 horas.
SANTA MARIA DE NIEVA: 8:20 y 9:30 horas.
SAN ILDEFONSO: 7,20; 8,00; 8:30; 9:30; 11,00; 12:10; 14,00; 15,30; 16:30; 17,15; 18,00; 19:30; 21,00; 22,00.
TORRECABALLEROS: 8:00; 10:00; 12:30; 16.00; 18:30 y 23:00h.
VALSAÍN: 7:50; 8:15; 9:15; 12:00; 15:15; 16:15; 17:45; 19;15; 20:45 horas.

DOMINGOS Y FESTIVOS

ABADES: 16:20 horas.
AYLLON: 16:30 horas.
COCA: 16:45 horas.
FUENTESAUCO: 17:55 horas.
LABAJOS: 15:45 horas.
NAVA DE LA ASUNCION: 16:50 horas.
NAVAFRIA: 17:45 horas (por el cruce)
NAVAS DE ORO: 16:40 horas.
NARROS DE CUELLAR: 16:30 horas.
PALAZUELOS: 12:15; 16:15; 20:15 horas.
RIAZA: 16:45 horas.
SACRAMENIA: 17:30 horas.
SAN ILDEFONSO: 11,00; 12:10; 15:30; 16:30; 18:00; 19:30; 21:00; 22:00 horas.
SAN CRISTOBAL DE SEGOVIA: 12:10; 16:10; 20:00 horas.
SANTA MARIA DE NIEVA: 17:00 horas.
TORRECABALLEROS: 12:00 y 16:00 horas.
VALSAÍN: 10:50; 15:15; 16:15; 17:45; 19:15; 20:45.

ADVERTENCIA: Esta Redacción no se hace responsable de que las empresas concesionarias de las distintas líneas de autobuses puedan introducir cambios en los horarios de las mismas sin comunicárselo antes a este medio de comunicación

Agencia Funeraria Santa Teresa

TRABAJAMOS EN TODA LA PROVINCIA

· Atención y servicio permanente 24H.

Tfnos. Directos 24 H.

902 022 324
921 430 028
921 425 810

EL SEÑOR

D. Julián San Frutos Davía

Ha descansado en la paz del Señor en Segovia
el día 10 de julio de 2012

A los 78 años de edad

Habiendo recibido los Santos Sacramentos y la Bendición de Su Santidad

D. E. P.

Esposa, Fuencisla Álvarez Blanco; hijos, Cristina, Pilar y Julián San Frutos Álvarez; hijos políticos, Santiago, Pedro y Esperanza; nietos, Soraya, Cristina, Álvaro, Mónica y Mirian; hermanos, hermanos políticos, sobrinos, primos y demás familia,

Ruegan una oración por su alma

El funeral por el eterno descanso de su alma tendrá lugar mañana día 12, a las 10:00 horas, en la iglesia parroquial de San Lorenzo; acto seguido, el cortejo fúnebre partirá hacia crematorio Santa Teresa donde el cadáver será incinerado. La misa de privilegio tendrá lugar el día 13, a las 10:00 horas, en la iglesia parroquial de San Lorenzo.

CASA DOLIENTE: TANATORIO SEGOVIANO SAN JUAN DE LA CRUZ

(3) AGENCIA FUNERARIA SANTA TERESA

LA SEÑORA

Dª Dionisia González Aguado

Ha descansado en la paz del Señor en Segovia
el día 9 de julio de 2012

A los 89 años de edad

Habiendo recibido los Santos Sacramentos y la Bendición de Su Santidad

D. E. P.

Hijos, Dionisio, Pedro, Luis Miguel y Charo García González; hijos políticos, Carmina, Rosa María, Fuencisla y Goyo; hermano, Ángel; nietos, biznietos, sobrinos y demás familia,

Ruegan una oración por su alma

El funeral por el eterno descanso de su alma tendrá lugar hoy día 11, a las 10:00 horas, en la iglesia parroquial de Nuestra Señora del Carmen; acto seguido, el cortejo fúnebre partirá hacia crematorio Santa Teresa donde el cadáver será incinerado. La misa de privilegio tendrá lugar mañana día 12, a las 10:00 horas, en la iglesia de Nuestra Señora del Carmen.

CASA DOLIENTE: TANATORIO SEGOVIANO SAN JUAN DE LA CRUZ

(3) AGENCIA FUNERARIA SANTA TERESA

AUTOBUSES ENTRE SEGOVIA Y VALLADOLID

Segovia - Cuéllar - Valladolid			Valladolid - Cuéllar - Segovia		
De lunes a viernes					
R D 5:55	6:45	8:05	D S 6:00	6:35	7:45
6:45	7:45	8:40	6:45	7:35	8:35
* 7:45	8:45	9:40	* 7:45	8:35	9:45
9:00	9:55	10:50	9:00	9:50	10:50
D 9:00	9:40	10:30	D 9:00	9:40	10:30
# 11:00	11:55	12:50	# 11:00	11:50	12:50
12:00	12:55	13:50	12:00	12:50	13:50
* # 13:00	13:55	14:50	# * 13:00	13:50	14:50
14:00	14:55	16:00	14:00	14:50	15:50
15:00	15:55	16:50	15:00	15:50	16:50
D 15:00	15:40	16:30	D 15:00	15:40	16:30
16:00	16:40	17:30	16:00	16:40	17:30
17:00	17:55	18:50	17:00	17:50	18:50
D 17:00	-	18:30	D 17:00	-	18:30
18:00	18:55	19:50	18:00	18:50	19:50
# 19:00	19:55	20:50	# 19:00	19:50	20:50
+ * 20:00	20:55	21:50	/ # 20:00	20:50	21:50
# 21:00	21:55	22:50	# 21:00	21:50	22:50
Sábados					
6:45	7:45	8:40	6:45	7:35	8:35
* 9:00	9:55	10:50	* 9:00	9:50	10:50
11:00	11:55	12:50	11:00	11:50	12:50
* 13:00	13:55	14:50	* 13.00	13:50	14:50
15:00	15:55	16:50	15:00	15:50	16:50
* 17:00	17:55	18:50	* 17:00	17:50	18:50
19:00	19:55	20:50	19:00	19:50	20:50
21:00	21:55	22:50	21:00	21:50	22:50
Domingo y festivos					
-	8:00	8:50	* 9:00	9:50	10:50
* 9:00	9.55	10:50	11:00	11:50	12:50
11:00	11:55	12:50	* 13:00	13:50	14:50
* 13:00	13:55	14:50	* 17:00	17:50	18:50
L	16:00	16:50	19:00	19.50	20:50
* 17:00	17:55	18:50	L 20:00	-	21:30
19:00	19:55	20.50	21:00	21:50	22:50
21:00	21:55	22:50	23:00	23:50	-

R: Recorrido Campus #: Ruta y directo *: Pasan por El Henar y Santiago del Arroyo
+: Julio y agosto solo hasta Navalmanzano /: Julio y agosto sólo hasta Arrabal
D: Directos lectivos de octubre a junio S: Sólo en Cuellar - Navalmanzano y Carbonero
L: Sólo días lectivos de octubre a junio * Pasan por El Henar

HOY HACE UN AÑO

Javier Eladio Hebrero Santa Engracia

NOS DEJÓ CUANDO SOLO TENÍA 19 AÑOS

Su familia,

quisiera compartir su recuerdo con todos los que le conocieron con una misa que se celebrará hoy día 11,a las 20:00 horas, en la iglesia parroquial de San Millán.

(3)

EXPRESIÓN DE GRATITUD

LA FAMILIA DE

Dª María Concepción Cardiel Barroso

Que falleció en Segovia, el día 9 de julio de 2012
a los 87 años de edad (Q.E.P.D.)

ante la imposibilidad de hacerlo personalmente como hubiera sido su deseo, testimonia por este medio su más sincero agradecimiento a cuantas personas les manifestaron sus condolencias y acompañaron en el sepelio y cultos celebrados por el eterno descanso de su alma ayer día 10, en la iglesia parroquial de Bernuy de Porreros; acto seguido recibió cristiana sepultura en el cementerio de Bernuy de Porreros.

Hijos, Carlos, Concha, Luis Gonzalo, Ángel Luis y Alicia Mingorria Cardiel; hermanas, Jesusa y Paca; hijos políticos, nietos, sobrinos y demás familia,

Ruegan una oración por su alma

(3) AGENCIA FUNERARIA SANTA TERESA

EXPRESIÓN DE GRATITUD

LA FAMILIA DE

Dª Luisa Hernanz González

Que falleció el día 9 de julio de 2012
a los 88 años de edad (Q.E.P.D.)

ante la imposibilidad de hacerlo personalmente como hubiera sido su deseo, testimonia por este medio su más sincero agradecimiento a cuantas personas les manifestaron sus condolencias y acompañaron en el sepelio y cultos celebrados por el eterno descanso de su alma ayer día 10, en la iglesia parroquial de San Rafael; acto seguido recibió cristiana sepultura en el cementerio de El Espinar.

Hijos, Elena, Juan Leoncio, Francisco y Honorato; hijos políticos, Pato, Anna, Marisa y Pilar; nietos, Iván, Anna y Víctor, y demás familia,

Ruegan una oración por su alma

(3) AGENCIA FUNERARIA SANTA TERESA

EL ADELANTADO DE SEGOVIA

Informa:

Que existe la posibilidad de publicar las esquelas con la imagen del fallecido/a. Puede solicitar este servicio en la empresa funeraria facilitando la imagen previa firma de autorización para su publicación. Esta práctica es habitual en otras provincias y facilita el reconocimiento de los fallecidos al igual que la inclusión de apodos, lugares de trabajo o distinciones públicas.

Aldeas Infantiles SOS

Un hogar y un futuro para 2.716 niños en España y Latinoamérica.
Asóciate o haz un donativo:
902 33 22 22
www.aldeasinfantiles.es
Aldeas Infantiles SOS de España

ANUNCIOS BREVES

921 46 12 12

EL ADELANTADO
C/ Morillo, 7. 40002 Segovia
publicidad@eladelantado.com
De lunes a viernes de 9 a 14 horas y de 17 a 19 horas

POR TELÉFONO 921 46 12 12
De lunes a viernes de 9 a 14 horas y de 17 a 19 horas
POR AGENCIAS DE PUBLICIDAD
Contacte con su agencia de publicidad habitual para gestionar sus anuncios breves.

TARIFA BREVES: Cada palabra 0,52 € + 18 % IVA *mínimo diez palabras*
TARIFA 1/2 MÓDULO: *(22 X 45 mm)*: 11,00 € + 18 % IVA

TRABAJO

PERSONAL HOSTELERO para polígono. Descanso fines de semana. 618999970.

SE NECESITA personal para mantenimiento. Con conocimientos albañilería, bricolaje, etc. 685345229.

TRABAJO EN cruceros de lujo. Buena imagen. Interesados contactar 905445213.

NECESITAMOS MANO de obra para el mantenimiento de los jardines públicos. Diferentes labores. 983305096

OPERARIOS DE fontanería y carpintería para realizar trabajos en obra pública de larga duración. 983293157

TALLER DE la administración pública busca conductores y mecánicos para el mantenimiento de vehículos. 983210400

RESTAURANTE NUEVA apertura necesita incorporar personal 638438651.

EMPRESA DE producción incorpora operarios/as, turnos rotativos. 654250695

SE NECESITAN cocinero y camarero/a. Imprescindible experiencia. Teléfono 921463657.

VENTAS

SE VENDE piso cerca de la Plaza Mayor de Segovia, plazuela del Patín, 4. Superficie útil de 57 m² y construida de 80 m². Mucha luz, 1 dormitorio, 1 baño, salón comedor y cocina. Tel: 639314535

SE VENDE chalet adosado en Nueva Segovia. 686869495.

LIQUIDACIÓN AUTOCARAVANAS, caravanas, remolques, tienda. Nuevo y ocasión. 676969120. 983102005.

RELAX

ABSOLUTA DISCRECION. Máxima seriedad. Deliciosa compañia. Señoritas. Renovacion continua. Trato esmerado. 651060675. También salidas.

SUPER NOVEDAD Asiaticas 22, 24 años. Guapísimas, cariñosas. Completo. 675441812

ANALIA RUBIA. Guapisima. Cumple tus fantasias. 603531492.

JOVENCITA RAFAELA. Rubia explosiva.. Mamada a pelo. Todos servicios. 608165219.

MADURITA LAURA. Casada infiel. 120 pecho. Pelirroja. Rellenita. Viciosa. 675829221.

SUPERNOVEDAD TRAVESTI Gabriela. Guapa, femenina, cachonda. Pechugona.. Placer. 24h. 666064707.

MUJERES LIBERALES quedarían con hombres para sexo ocasional. Gratifican 661702610.

MADURA, ESPAÑOLA, buena presencia. Solo maduros. Discreción. 605353069.

NOVEDAD TRAVESTI Juliana. Francésl. 130 pecho. Completísima. 22 x 5. 20 añitos. 648943461.

RELAX SEGOVIA piso. Chicas y travesti. Juntas. Separadas. 24 horas. 698595349

DAYANE BELLÍSIMA. 120 pecho. Morbosa. Todos los servicios. Discreción. 695532053.

CONTACTOS

TAROT

NOTA: El Adelantado de Segovia no se responsabiliza de la veracidad de las ofertas y anuncios de la Sección de Anuncios Breves.

SUDOKU

7				2				9
	4				1	8		
3		8	5				7	
			9			3		
	6				8		1	
1				7		4		
		4			2			5
	1		3				6	
6				8				2

Rellene las casillas en blanco de modo tal que cada fila, cada columna y cada cuadrado de 3x3 contengan todos los números del 1 al 9, pero sin repetir ninguno, tanto en las filas como en las columnas.

GRADO DIFICULTAD: MEDIO

SIETE DIFERENCIAS

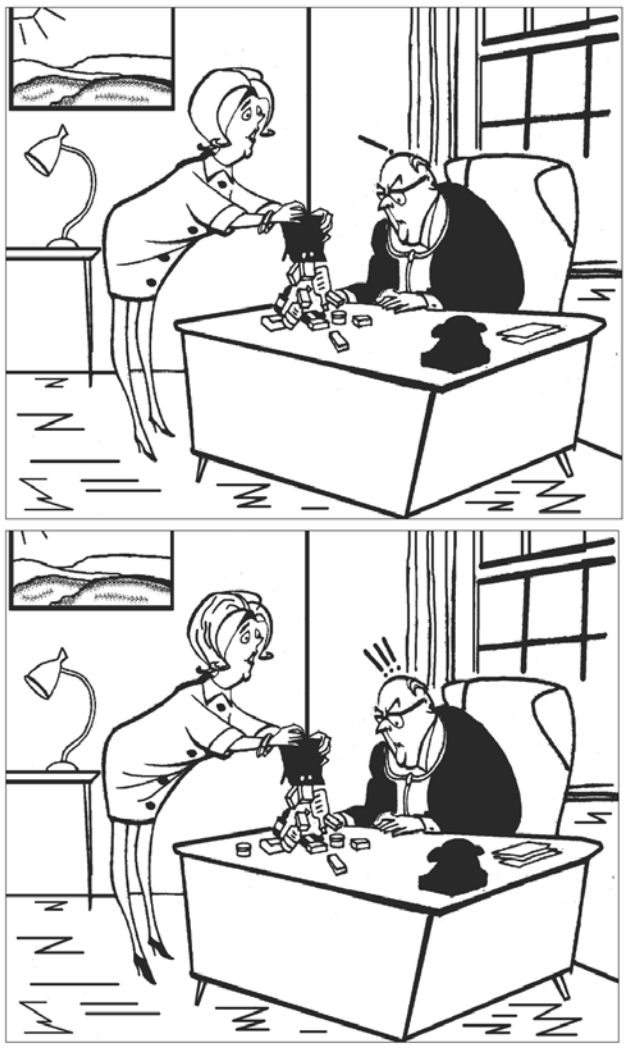

HORÓSCOPO

Aries 21 marzo a 19 abril .
Desgaste nervioso. Tiene la oportunidad de enderezar sus entuertos y poner las cosas en su sitio. Es posible que encuentre el amor entre sus nuevos compañeros de trabajo.

TAURO 20 abril a 20 mayo.
Salud excelente. En el trabajo sea realista y evite que su idealismo le lleve a acometer lo imposible. En el amor no fuerce las cosas, y deje que el tiempo vaya afianzando posiciones.

Géminis 21 mayo a 20 junio.
Salud pasable. Su claridad mental le ayudará a salir airoso de cualquier situación complicada que se le pueda presentar hoy. Jornada positiva para que brille su vida social.

CÁNCER 21 junio a 22 julio.
Molestias con la visión. Plantéese en ir al oculista. Hoy tendrá la oportunidad de ver la luz a problemas que creía insolubles. Buen momento para conocer a alguien diferente y confiar en él.

LEO 23 julio a 22 agosto.
Salud excelente. En el trabajo se sentirá con mucha seguridad y confianza en si mismo, que hará que consolide su posición y se haga valorar más. En el amor, vivirá momentos felices.

VIRGO 23 agosto a 22 septiembre .
Salud buena. En el terreno laboral no sea tan inconvencinal si no quiere tener problemas con sus compañeros. Buen momento para conocer a alguien diferente y olvidarse de lo cotidiano.

LIBRA 23 septiembre a 22 octubre.
Su salud no pasará hoy por sus mejores momentos, presentándose desajustes orgánicos. En lo laboral un asesor le ofrecerá buenas sugerencias. Muestre su mejor cara a su pareja.

ESCORPIO 23 octubre a 21 noviembre.
Unos días a dieta le vendrían muy bien. Tendrá que hacer todo lo posible por conquistar su independencia personal. Jornada favorable para que brille su vida social.

SAGITARIO 22 noviembre a 21 diciembre.
Se sentirá lleno de vitalidad y energía. Deberá mostrarse cauteloso en el trabajo y no confiar sin más en sus compañeros. Si está libre, piense en la posibilidad de buscar pareja.

CAPRICORNIO 22 diciembre a 19 enero.
No abuse del café. Podría nacer una sólida amistad con una persona de su lugar de trabajo, la cual le valorará y le ayudará a superarse. Jornada pasable en el amor.

ACUARIO 20 enero a 18 febrero.
Si viaja extreme las precauciones. Jornada poco afortunada para las cuestiones económicas. Novedades gratas en el terreno sentimental, por lo que debería tomar la iniciativa en cuanto pueda.

PISCIS 19 febrero a 20 marzo.
Bajón de vitalidad. Tiene preocupaciones como todo el mundo, pero usted las exagera, con lo cual se encierra en el victicismo. En el amor los sentimientos poco constructivos enturbiarán su relación.

JEROGLÍFICO

PERRO 500 LOCO

Nombre de varón

DEDUCCIÓN DE PALABRAS

Cada una de las seis palabras de este juego lleva a su lado un número, que indica las letras que tiene en común con la palabra que debe deducir. Para orientación del lector se dan tres letras - en el orden que les corresponde - de la solución.

B	R	O	N	C	E	2
R	O	N	C	A	S	3
C	A	R	T	Ó	N	3
G	E	S	T	A	R	3
U	N	I	R	S	E	3
P	U	L	C	R	O	3

	U		N		R

CRUCIGRAMA

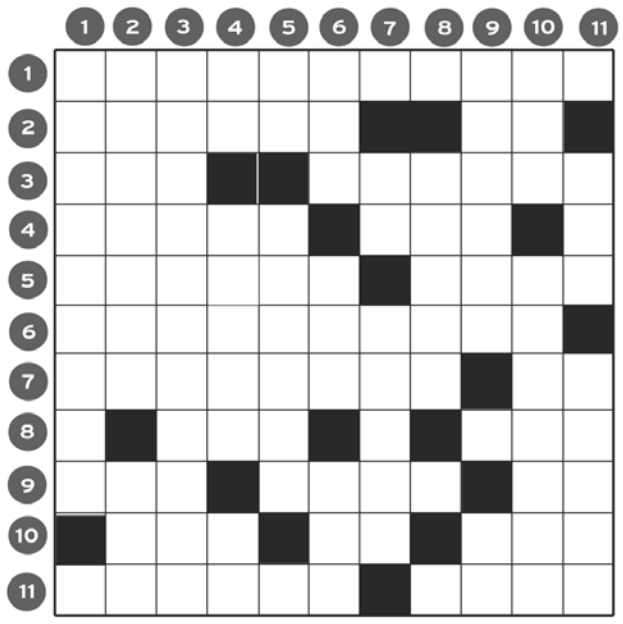

HORIZONTALES.- 1: Esparcirse.- 2: Esclavos de los lacedemonios. Río gallego.- 3: Al revés, adjetivo posesivo (PI). Nombre de mujer.- 4: Mancha redonda y bicolor en las alas de algunos insectos o en las plumas de ciertas aves. Al revés, hijo de Noé.- 5: Cierto tipo de cama. Accidente geográfico (PI).- 6: Herramientas o instrumentos de un oficio o arte.- 7: Fritada de huevo batido. Protactinio.- 8: Espacio de tiempo largo e indefinido, edad del mundo y por extensión, eternidad. Pronombre personal (PI).- 9: Al revés, período de tiempo. Marcharme. Nombre de letra.- 10: Preposición. Interjección. Vincula.- 11: Sonrosada. Cariño.

VERTICALES.- 1: Licenciosos, entregados a los vicios.- 2: No permitido legal o moralmente. Repetición de un sonido reflejado por un cuerpo duro.- 3: Sojuzgaremos.- 4: Conjunción latina. Pausado. Sodio.- 5: Repetido y familiar, madre. Noble familia romana.- 6: Canción canaria. Al revés, soga de esparto machacado para atar cargas y otras cosas. Culpada.- 7: Dos mil. Rumiante propio de América Meridional.- 8: Persona de la casta ínfima de los indios que siguen la ley de Brahma.- 9: Contrario a algo, o que muestra resistencia a hacer algo. Americio.- 10: Religiosa. Apariencia de las personas o las cosas a la vista.- 11: Plural de vocal. Componer con curiosidad y limpieza.

AUTODEFINIDO

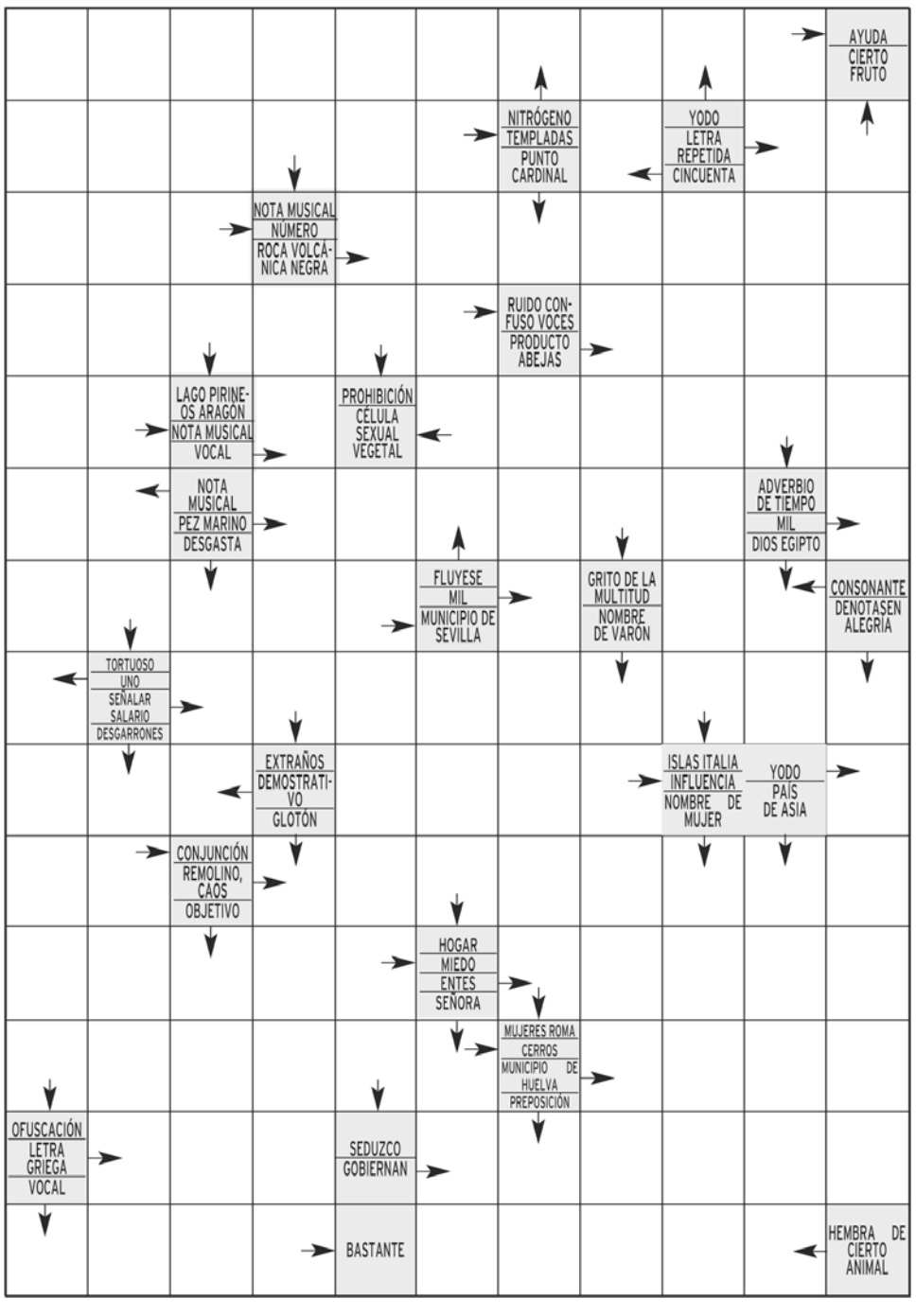

SOLUCIONES

SUDOKU

7	5	1	8	2	3	6	4	9
2	4	6	7	9	1	8	5	3
3	9	8	5	4	6	2	7	1
5	8	7	9	1	4	3	2	6
4	6	9	2	3	8	5	1	7
1	2	3	6	7	5	4	9	8
9	3	4	1	6	2	7	8	5
8	1	2	3	5	7	9	6	4
6	7	5	4	8	9	1	3	2

DEDUCCION

Hoja, pelo, caja, zapatos, vestido, signo, cuadro.

SIETE ERRORES

JEROGLIFICO:

Cándido (Perro = CAN; 500 = D; LOCO = IDO)

Pugnar

CRUCIGRAMA

HORIZONTALES.- 1: Disemi-narse.- 2: Ilotas. Eo.- 3: sIM. Amparo.- 4: Ocelo. maC.- 5: Litera. Rías.- 6: Utensilios.- 7: Tortilla. Pa.- 8: Eon. Les.- 9: seM. Irme. Ce.- 10: Con Ea. Ata.- 11: Rosada. Amor.

VERTICALES.- 1: Disolutos.- 2: Ilícito. Eco.- 3: Someteremos.- 4: Et. Lento. Na.- 5: Ma. Orsini.- 6: Isa. alL. Rea.- 7: MM. LLama.- 8: Paria.- 9: Reacio. Am.- 10: Sor. Aspecto.- 11: Oes. Asear.

AUTODEFINIDO

SANTORAL: Olga, Benito, Pío, Cindeo, Abundio y Cipriano.

11 de julio de 2012
Faltan 172 días para que finalice el año.

Hoy

MÚSICA

Noches del Real Sitio
Hasta el 15 de julio se celebra el V Festival Noches del Real Sitio organizado por 'Katarina Gurska. Fundación para la Educación y la Cultura'. Hoy, a las 20.30 h. y con entrada libre, actuación de Robert Silla (oboe), Adolfo Gutiérrez (violonchelo) y Grahan Jackon (piano). Interpretarán obras de Schumann, Britten, Kalliwada y Brahms.

CASA DE LAS FLORES
‹real sitio de san ildefonso›

ACTIVIDADES

Donación de sangre
La Hermandad de Donantes de Sangre de Segovia celebra hoy 11 de julio la jornada especial de donación de sangre 'Segovia por la Vida'. Por ello, una unidad móvil del Servicio de Hemodonación de Castilla y León estará instalada en la avda. Fernández ladreda, frente a la sede de Caja Segovia, en horario de 11.00 a 14.00 y de 17.30 a 21.00 h.

AVDA. FERNÁNDEZ LADREDA
‹segovia›

Actividades en verano
El Museo de Arte Contemporáneo Esteban Vicente organiza durante julio y agosto talleres creativos y visitas guiadas. Información e inscripción en el tlf.: 921462010 y educacion@museoestebanvicente.e.

MUSEO ESTEBAN VICENTE
‹segovia›

Narradores orales
Hasta el 15 de julio se celebra el XIII Festival de Narradores Orales que organiza el Ayuntamiento de Segovia en colaboración con la Fundación don Juan de Borbón y la Academia de San Quirce. Hoy miércoles, a las 20.00 h., actuación de Juan Gamba&Ginny en el Parque de la Dehesa, dentro del apartado de cuentos para los más pequeños; y a las 22.00 h., nueva actuación en el Patio de la Casa de Andrés Laguna, con entrada libre y aforo limitado.

VARIOS ESCENARIOS
‹segovia›

Novena y fiesta de la Virgen del Carmen
Hasta el 15 de julio, se está celebrando la novena en honor de la Virgen del Carmen en la parroquia del mismo nombre de Segovia capital. Los días laborables se celebra a las 20.00 h. y los domingos a las 18.00 h. Además, todos los días, tras la misa de las 08.00 h., breve ejercicio de novena, a excepción de los domingos, que la misa comienza a las 10.00 h.
Hasta el día 16, novena a la Virgen del Carmen en la iglesia de los Padres Carmelitas. A las 08.00 h., misa y ejercicio de novena; por la tarde, a las 19.30 h., rosario, novena y misa. Además, el día 15, a las 07.30 h. Rosario de la Aurora.

PARROQUIA Y CARMELITAS
‹segovia›

Vacuna antirrábica
La campaña de vacunación antirrábica y de identificación obligatoria de perros, promovida por el Ayuntamiento, se extenderá hasta el 26 de septiembre y atenderá, todos los miércoles, de 19.00 a 20.00 h., en el antiguo parque municipal de bomberos. Los recios de los servicios que se ofrecen son los siguientes: 15 euros, vacuna; 3, cartilla y 20, identificación. Es obligatorio presentar el DNI del dueño para la cartilla y vacunación. Además hoy también se realiza este servicio en las localidades de Cañicosa (12.00 h.), Matamala (12.30), Matabuena (12.00) y Hontanares (18.30).

VARIOS LUGARES
‹segovia y provincia›

Feria del libro
Ricardo A. Fernández firmará hoy ejemplares de sus libros 'El hijo del herrador' y 'Lágrimas de Qurtuba' a las 20.00 horas en la Feria del Libro que se está celebrando en la avenida de Fernández Ladreda. La Feria está abierta al público de 11.00 a 14.00 h. y de 18.30 a 22.00 h. hasta el próximo domingo día 15 de julio.

FERNANDEZ LADREDA
‹segovia›

PINTURA

Cuentacuentos El narrador francés de origen español Jean Michel Hernández supo captar con sus cuentos la atención de los más pequeños en el Jardín Botánico de la capital. Unos niños muy atentos supieron responder a los acertijos y juegos de memoria que planteó el narrador en su repertorio de cuentos. *(Foto: Lara Mazagatos)*

Otros días

MÚSICA

Concierto Joven
El próximo sábado 14 de julio se celebra el concierto joven 2012. Comienza a las 20.00 h. en el patio de la Casa Joven.

CASA JOVEN
‹segovia›

Festival Internacional
El lunes 16 de julio arranca una nueva edición del Festival Internacional de Segovia (FS). Ese día, a las 21.30 h., la American Chamber Orchestra actuará en el Patio de la Casa de la Moneda. Acceso libre.

CASA DE LA MONEDA
‹segovia›

ACTIVIDADES

Encuentro filosófico
Mañana jueves, a las 11.30 h. en la segunda planta de la Biblioteca, encuentro con el filósofo y psicólogo suizo Walter Odermatt, que presentará sus libros 'La nueva imagen del mundo' y 'La nueva imagen del hombre'.

BIBLIOTECA PÚBLICA
‹segovia›

Jornadas informativas sobre Mali
Mañana, 12 de julio, en el Ayuntamiento de la capital, se celebrará una jornada informativa sobre Mali organizada por la Fundación Hispano Africana de Intercambio Artístico y Cultural (HAIAC). A las 19.00 h. está previsto un coloquio, concierto e inauguración de la exposición. (Salas Ex-Presa 1 y 2).

LA CÁRCEL
‹segovia›

Visitas a la muralla
La empresa municipal de 'Turismo de Segovia' organiza visitas a la muralla todos los jueves este verano a partir de las 17.00 h.

CENTRAL DE RESERVAS
‹segovia›

Visitas teatralizadas
Hasta octubre, los sábados a las 12.00 y 19.00 h. y los domingos a las 12.00 h., visitas teatralizadas

EXPOSICIONES

SEGOVIA

BAR SANTANA
'Cuatro estaciones. Homenaje a Esteban Vicente', muestra de Carmen Sánchez Ochovo.

Hasta el 15 de julio.

CAAV
Exposición 'Desestereotipando', con fotografías finalistas en el concurso convocado por el Ministerio de de Sanidad, Servicios Sociales e Igualdad.

Hasta el 31 de julio. Centro de Asociación de Autoayuda y Voluntariado. Avda. Fernández Ladreda.

CENTRO SAN JOSÉ
Muestra 'Agua limpia para un mundo sano' organizada por la Unidad Territorial de Ongd de Segovia y el Foro de Cooperación del Ayuntamiento de Segovia. Fotografías de los proyectos en países en vías de desarrollo para favorecer el acceso al agua.

Hasta el 31 de julio. c/ Tomasa de la Iglesia, 1. Barrio San José.

LA BODEGA DEL BARBERO
Exposición de fotografía de Gaspar Alcalde, que recoge imágenes aéreas de los lugares emblemáticos de la ciudad de Segovia, desde una perspectiva diferente.

Hasta el 15 de julio. Bajada de La Alhóndiga, 2.

ZONA BBVA
'Billetes tridimensionales: Arte Numismático sin barreras'. Inauguración de la muestra el próximo 17 de julio a las 18:00 en la oficina BBVA de la calle Gobernador Fernandez Jiménez.

Inauguración 17 julio.

LA REJA ART G.
Exposición 'El cuaderno pintado', de María Rubio Cerro.

Hasta el 21 de julio. Avda. Fernández Ladreda, 17.

MERCARTE
Muestra de trabajos artesanales de Eva Montón Martínez.

Hasta el 14 de julio. Mercado de La Albuera.

MUSEO ESTEBAN VICENTE
Muestra 'Pinturas, juguetes, obra gráfica' del pintor tureganense Esteban Vicente.

Prorrogada hasta el 30 de agosto.

MUSEO RODERA ROBLES
Exposición fotográfica '70 años bailando', con motivo del 70 aniversario del grupo de danzas La Esteva.

Hasta el 14 de octubre. c/ San Agustín.

ALACIO DE QUINTANAR
Muestra 'Diseño Di Vino', actividad organizada dentro del ciclo Vinos de Castilla y León con la Asociación Enosolidaria Cien Sonrisas & Proyecto C2C.

Hasta el 26 de julio. Calle San Agustín.

TORREÓN DE LOZOYA
En la sala de las Caballerizas, pintura de Ana Arranz. Exposición 'Eugenio Lucas Velázquez. Eugenio Lucas Villamil. Colección Lázaro'. .

Hasta el 19 de agosto (Caballerizas) y 4 de noviembre. Plaza San Martín.

UN ENFOQUE PERSONAL
El domingo día 1 de julio, inauguración de la xposición de óleos de Rosa Jiménez.

Hasta el 31 de julio.

PROVINCIA

CANTALEJO
Muestra 'Cielo y agua, tierra y vida', del pintor tureganense José Luis Cervero Vicente.

Museo del Trillo. Segundo y cuarto sábado de mes, de 19.00 a 21.00 h., hasta septiembre.

PEDRAZA
Muestra de pintura y escultura 'Aleaciones', con obras de José Luis Álvaro, María José Díez, Ángel Flórez Estrada, Eduardo Laborde, Antonio Pascual y Mario Pastor Cristóbal.

Iglesia de Santa María. Hasta el 15 de septiembre.

REAL SITIO
Exposición colectiva de arte en vidrio '¿Hay alguien ahí?', nueve instalaciones y una videoproyección sobre comunicación-incomunicación (hasta septiembre).
Exposiciones permanentes de Cristal de La Granja, Tecnología del Vidrio, vidrieras del Taller Maumejean, envases europeos del Siglo XVI al XIX, o vidrio contemporáneo, demostraciones de hornos y técnica del soplado con cañas.
En la Fábrica de Cristales, esculturas de vidrio de Angela Teunissen y una selección de trabajos de los alumnos de la Escuela Superior del Vidrio. Hasta septiembre.

Museo del Vidrio.

REQUIJADA
Muestra de óleos y grabados de Xonia Wunsch.

Posada Real de las Vegas. Permanente. Cita en el tlf.: 620761550.

SAN CRISTÓBAL DE SEGOVIA
Exposición de ventanas antiguas restauradas con fotografías en blanco y negro de Segovia, de Nacho García.

Hasta el 25 de julio. Bar El Pueblo.

SIGUERO
Acuarelas y obra gráfica de la artista Lola Catalá en la localidad de Siguero.

Hasta el 30 de julio. Rte. Las Escuelas.

VALSAÍN
Muestra 'Tecnología tradicional' de producción propia del Museo Etnográfico regional

CENEAM. Hasta el 31 de agosto.

VALVERDE DEL MAJANO
Exposición 'La voluptuosidad de las formas', con veinte obras de Celedonio Perellón.

Nave E. Hasta el 15 de octubre. P. I. Nicomedes García. C/ Fresno, 67.

MÁLAGA
La artista Lola Catalá, relacionada con Segovia, expone acuarelas y grabados. Como en otras ocasiones, hará una demostración de estampación de grabado.

Hasta el 21 de julio. Torremolinos.

Conciertos de las Velas de Pedraza

XXI Conciertos de las Velas en Pedraza de la Sierra. El sábado, día 14, actuación de Die Wiener, Ensemble de los Solistas de la Filarmónica de Viena, dirigido por Günter Seifert.
Entradas, en el tlf.: 921509960, de la Fundación Villa de Pedraza.

en Ayllón. Reservas en el tlf.: 680717273 y en el correo: visitasteatralizadas@ayllon.es.
VARIOS ESCENARIOS
‹ayllón›

Escuela de verano de arte y creación

El curso se celebrará del 16 de julio al 27 de este mismo mes. Las jornadas comenzarán con el Talles de dibujo el día 16 a las 15.00 h. Para más información y reservas, la organización pone a disposición del público, la siguiente dirección www.arteenlagranja.es. El telefono de contacto es 649916790. El programa de talleres es el siguiente: Dibujo, Coro López-Izquierdo; Paisaje, Amadeo Olmos, Mariano Carabias; Arte actual, Carlos Sanz; Pintar espacio al oido, Patricia Azcárate; Joyeria, Mora Efron; Entender el arte contemporáneo, Pablo Milicua; Poética visual, Maribel Gilsanz; Photoshop, pintura para niños y jóvenes, Mariana Vilallonga. También incluye un programa de conferencias: '¿Que se puede aprender en una Escuela de Arte?', a cargo de José María Parreño; recital de poesía, por Fernando Beltrán; 'Isabel de Farnesio', por Teresa Lavalle-Cobo; 'La Familia de Felipe V y la Música', Gabriel Martín; 'La Real Fábrica', Mª Jesus Callejo y Paloma Pastor y 'Los Filósofos y la Felicidad', por Carlos Semprún. Por último, se ha programado el concierto Cuencos en la Segunda Cúpula, 'Vibración Cristalina', con Ana Cristobal.
REAL FÁBRICA DE CRISTALES
‹real sitio de san ildefonso›

FARMACIAS

Día 11 de julio

Segovia
HOY: **Día y noche:** Perez-Lobo González Plaza Ramiro Ledesma,1.
MAÑANA: **Día y noche:** Gallego Sanz. Juan Bravo, 34. (Junto a Casa de los Picos).
▶**El Espinar** Av. Hontanilla 18.
▶**Otras localidades** Las **24 horas,** permanecen abiertas las farmacias de las localidades de Cantalejo y Sepúlveda.
De 10,00 a 22,00 horas, los despachos de Olombrada, Navalmanzano, Prádena, Nieva y La Granja.
De 10 a 20 horas, la de Zarzuela del Monte.

Restaurante Edulis
Menú diario. Los jueves COCIDO
☎ 921 49 31 23
c/ Los Huertos nº 3
ENCINILLAS
(Aparcamiento propio)

CINE

CINEBOX — Centro C. Luz de Castilla
Tel. 902 46 32 69
Programación hasta el 12 de julio
JUEVES, DÍA DEL ESPECTADOR

MEN IN BLACK 3 — NRM7
T: 17.45 - 19.50 - 21.55
Madrugadas S: 00.05
S y D: 15.45

TENGO GANAS DE TI — NRM12
T: 19.00 - 21.40
Madrugadas S: 00.20
S y D: 16.30

PROJECT X — NRM18
T: 17.50 - 19.45 - 21.35
Madrugadas S: 23.40
S y D: 16.00

ACTO DE VALOR — NRM16
T: 17.55
S y D: 15.45

THE AMAZING SPIDERMAN — NRM7
T: 19.00 - 21.45
Madrugadas S: 00.30
S y D: 16.15

THE AMAZING SPIDERMAN (3D) — NRM7
T: 18.45 - 21.30
Madrugadas S: 00.15
S y D: 16.00

SOMBRAS TENEBROSAS — NRM12
T: 19.55 - 22.05
Madrugadas S: 00.15

ICE AGE 4 — TP
T: 18.00 - 20.00 - 22.00
Madrugadas S: 00.00
S y D: 16.00

BLANCANIEVES Y LA LEYENDA DEL CAZADOR — SIN CLASIFICAR
T: 18.55 - 21.25
Madrugadas S: 23.50
S y D: 16.30

EL CABALLERO OSCURO. LA LEYENDA RENACE — SIN CLASIFICAR
VENTA ANTICIPADA
T: 18.40 - 21.45
Madrugadas S: 00.45
S y D: 15.45

ARTE7 — C/ Dámaso Alonso, 54 (Nueva Segovia)
Tel. 921 43 21 28
Programación hasta el 12 de julio
MIÉRCOLES, DÍA DEL ESPECTADOR

ICE AGE 4 (3D) — APTA
V: 18.30 - 20.30 - 22.30 - 00.30
S: 16.30 - 18.30 - 20.30 - 22.30 - 00.30
D: 16.30 - 18.30 - 20.30 - 22.30
De L a J: 18.30 - 20.30 - 22.30

ICE AGE 4 — APTA
V: 18.00 - 20.00 - 22.00 - 00.00
S: 16.00 - 18.00 - 20.00 - 22.00 - 00.00
D: 16.00 - 18.00 - 20.00 - 22.00
De L a J: 18.00 - 20.00 - 22.00

LA DELICADEZA — NRM7
V: 18.15 - 20.15 - 22.15 - 00.15
S: 16.15- 18.15 - 20.15 - 22.15 - 00.15
D: 16.15 - 18.15 - 20.15 - 22.15
De L a J: 18.15 - 20.15 - 22.15

TENGO GANAS DE TI — NRM12
V: 19.30 - 22.00 - 00.30
S: 17.00 - 19.30 - 22.00 - 00.30
D: 17.00 - 19.30 - 22.00
De L a J: 19.30 - 22.00

DYLAN DOG: LOS MUERTOS DE LA NOCHE — NRM12
V: 18.20
S y D: 16.20 - 18.20
De L a J: 18.20

MOONRISE KINGDOM — NRM7
VyS: 20.20 - 22.20 - 00.20
De D a J: 20.20 - 22.20

THE AMAZING SPIDERMAN — NRM7
V: 19.15 - 22.00 - 00.45
S: 16.30 - 19.15 - 22.00 - 00.45
D: 16.30 - 19.15 - 22.00
De L a J: 19.15 - 22.00

THE AMAZING SPIDERMAN (3D) — NRM7
V: 18.45 - 21.30 - 00.15
S: 16.00 - 18.45 - 21.30 - 00.15
D: 16.00 - 18.45 - 21.30
De L a J: 18.45 - 21.30

Asociación Cultural Grupo de Danzas «La Esteva»

Festival La Esteva

Hoy miércoles comienza una nueva edición del Festival La Esteva. A las 20.30 h., en el Azoguejo, participarán el Grupo Provincial de Danzas de la Diputación de Palencia y el Grupo de Danza y Paloteo de San Pedro de Gaíllos.

Convocatorias

ENSEÑANZA

Transporte universitario

La Asociación Horizonte Cultural ha abierto el periodo de preinscripción para transporte universitario entre Segovia y las distintas universidades de Madrid y Valladolid para el curso 2012-13. Más información en plz. Conde Alpuente, 1, en www.horizontecultural.com y tlf.: 921460210.
HORIZONTE CULTURAL
‹segovia›

Talleres en la biblioteca

La Biblioteca Pública organiza en julio talleres con el objetivo de que los niños aprendan nuevas actividades. La oferta va desde música a creación, de cocina a personajes. Se celebrarán hasta el 26 de julio, cada jueves, de 12.00 a 13.00 h. en la Patioteca y dirigidos a niños a partir de seis años. Inscripciones en la Sala Infantil.
BIBLIOTECA PÚBLICA
‹segovia›

Taller de italiano

Todos los miércoles, a las 18,00 se imparte un taller de italiano impartido por Manuela Fusco, profesora de la Escuela Oficial de Idiomas.
LIBRERÍA AÍDA BOOKS&MORE
‹segovia›

Ocio en inglés

Actividades de ocio en inglés-español para niños de 5 a 9 años. del 16 al 27 de julio y de 10.00 a 14.00 h. La organización ofrece la posibilidad de tener un servicio de madrugadores. Tlf. 921438291 y 647703764.
CENTRO INTEGRAL CARICIAS
‹segovia›

FESTEJOS

Fiestas en los pueblos

▶**El día 16** celebran la festividad de la Virgen del Carmen en las localidades de Duruelo, La Estación de El Espinar, Samboal, Santiuste de San Juan Bautista, Valle de San Pedro y Zarzuela del Monte.
▶**El día 20** honran a Santa María Magdalena en Barbolla y Santa Librada en Villaverde de Íscar.

AGENDA **SOCIAL**

BODAS DE ORO. Bernabé y Juliana celebran cincuenta años de feliz matrimonio. Vuestra familia y amigos desean que paséis un buen día.

EXCURSIÓN. La asociación de amas de casa de **Cantimpalos** ha organizado una excursión a Madrid con el fin de visitar el Mercado de San Miguel, un lugar histórico y monumental, cargado de reminiscencias literarias. Tras pasear por la zona y disfrutar de la gran oferta cultural y gastronómica de la misma, las excursionistas acudieron al teatro Lope de Vega para disfrutar de la representación del musical 'El Rey León'.

FOTOGRAFÍAS AGENDA **SOCIAL**

Los interesados en ver publicados en esta sección sus fotografías y textos pueden enviarlos por correo, junto con el teléfono y los datos completos o fotocopia del DNI a: EL ADELANTADO DE SEGOVIA: 'Agenda Social', c/ Morillo, 7 (Junto Jardín Botánico). 40.002. Segovia, o al correo electrónico: **adelantado@eladelantado.com.**
+Las copias fotográficas no se devolverán.
No son válidas fotocopias y, en el caso de las digitales, deben tener una resolución de, al menos, 150 kb.
Este servicio es gratuíto.

REUNIÓN DE EX ALUMNOS. El pasado sábado un grupo de ex alumnos del colegio de la localidad de **El Espinar**, nacidos en el año 1975, tuvieron la oportunidad de juntarse para recordar viejos tiempos. Y, por cierto, lo pasaron genial.

15 € PLATO DEL DÍA solo comidas

Para compartir
Tomate raf con queso Idiazabal
Fiambre ibérico

Elige un plato de nuestra Carta y un postre

Te invitamos al café

MONTADITOS
Jamón con tumaca ..... 1,25 €
Lomo con queso y tomate ..... 1,25 €
Bacón con queso ..... 1,25 €
Salmón ahumado con philadelfia ..... 1,25 €
Anchoas con crema de queso ..... 1,25 €
Bonito con mahonesa ..... 1,25 €
Cangrejo. cebolleta tierna y mahonesa ..... 1,25 €
Calamares a la andaluza ..... 1,25 €
Chorizo frito ..... 1,25 €
Pollo plancha con ali-oli ..... 1,25 €

Baltasar Gracián, 9 (Cines Arte7) Párking gratuito
Teléfono reservas: 921 43 84 90. Móvil 607 59 06 32

PARA COMENZAR
Croquetas de jamon ibérico ..... 9 €
Crujiente de gambas con soja (12 un.) ..... 12 €
Calamares a la andaluza ..... 9 €
Chopitos ..... 9 €
Mouse de foie gras con pan de pasas ..... 16 €
Provoleta (queso provolone con salsa criolla) ..... 10 €
Escabeche de pollo en ensalada ..... 10 €
Tomate Raf con Idiazabal ..... 8 €
Ibéricos " La Universal" (jamón, salchichón, chorizo Picos de Antequera y queso Idiazabal) ..... 14 €

PRIMEROS
Judiones de la Granja ..... 8 €
Crema de temporada ..... 8 €
Ensalada del Chef ..... 8 €

SEGUNDOS
Solomillo de cebón al Oporto ..... 14 €
Guiso casero del dia ..... 12 €
Taco de Bacalao ..... 12 €
Cochinillo Asado ..... 16 €
Magret de Pato ..... 15 €

Elegir un primero, un segundo y un postre con pan y café incluido 25€

Precios con iva incluido

EL TIEMPO

SOLEADO · NUBES · CHUBASCOS · LLUVIA DÉBIL · CUBIERTO · LLUVIOSO · NIEBLA · GRANIZO · TORMENTA · NIEVE

El sol sale a las **06:55** y se pone a las **21:49**

NUEVA	CRECIENTE	LLENA	MENGUANTE
19/07	26/07	02/08	11/07

Segovia y Madrid, unidas por ocho servicios
Avant por sentido en 27 minutos
renfe
www.renfe.com
902 320 320

EN SEGOVIA

CAMBIO CLIMÁTICO: ¿Cuántos metros subirá el nivel del mar?

Según las previsiones más optimistas, si las temperaturas siguen aumentando el nivel del mar podría subir medio metro a finales de siglo.

Sam Servicios Audiovisuales de Meteorología. www.activamultimedia.com

HOY

25º MÁX.
12º MÍN.

Nubosidad variable

No habrá ni una nube durante todo el miércoles. En el llano la nubosidad será variable. Ligera bajada de temperaturas. Mínimas alrededor de 12°C, máximas en torno a 25°C. Vientos flojos del noroeste al principio, rolando a oeste durante la tarde.

MAÑANA

Despejado

26º MÁX.
13º MÍN.

El cielo estará totalmente despejado durante todo el jueves. Temperaturas sin cambios. Termómetros alrededor de 13°C a primeras horas y en torno a 26°C a mediodía.

VIERNES

Despejado

28º MÁX.
18º MÍN.

El cielo estará totalmente despejado durante todo el viernes. Ligera subida de temperaturas. Termómetros alrededor de 18°C a primeras horas y en torno a 28°C a mediodía.

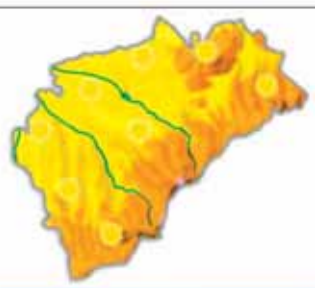

NIVELES DE LOS EMBALSES
Últimos datos disponibles
hm³

VIENTO	RAYOS UV	SENSACIÓN TÉRMICA
17 km/h	Índice de radiación extremo	19º
DIRECCIÓN	**COTA DE NIEVE**	**POSIBILIDAD DE PRECIPITACIÓN**
Suroeste	2700 m	30%

EN ESPAÑA

HOY

El tiempo no ofrecerá mucho cambios respectos ortos días. Los cielos estarán cubiertos en el Cantábrico y Pirineos con algunos chubascos. En el resto del país, los cielos estarán despejados. Las máximas perderán algún grado.

MAÑANA

Tiempo muy estable en toda España. Las nubes taparán los cielos del levante por la mañana y del en Galicia y Cantábrico por la tarde. Habrá viento de tramontana en Girona y en las Baleares Las temperaturas subirán.

VIERNES

Un sistema frontal llegará y barrerá todo el Cantábrico con nubes y precipitaciones. También reactivará las tormentas en el Pirineo. En el resto del país, loes cielos estarán despejados. Las temperaturas se mantendrán.

TEMPERATURAS PREVISTAS PARA HOY

	MÁX	MÍN		MÁX	MÍN		MÁX	MÍN		MÁX	MÍN		MÁX	MÍN		MÁX	MÍN
A Coruña	19º	12º	Cáceres	26º	13º	Guadalajara	26º	14º	Madrid	28º	16º	Pontevedra	20º	12º	Teruel	26º	11º
Albacete	31º	14º	Cádiz	26º	18º	Huelva	31º	17º	Málaga	29º	20º	S. Sebastián	17º	14º	Toledo	30º	16º
Alicante	28º	21º	Castellón	29º	18º	Huesca	26º	16º	Melilla	30º	22º	Salamanca	26º	14º	Valencia	28º	19º
Almería	31º	20º	Ceuta	28º	20º	Jaén	31º	13º	Murcia	34º	19º	S.C. Tenerife	25º	20º	Valladolid	25º	11º
Ávila	25º	12º	Ciudad Real	31º	13º	Las Palmas	26º	22º	Ourense	21º	11º	Santander	19º	14º	Vitoria	19º	12º
Badajoz	27º	13º	Córdoba	34º	13º	León	20º	10º	Oviedo	16º	11º	Segovia	25º	12º	Zamora	25º	13º
Barcelona	26º	19º	Cuenca	27º	14º	Lleida	29º	17º	Palencia	23º	10º	Sevilla	32º	12º	Zaragoza	27º	15º
Bilbao	21º	12º	Girona	26º	15º	Logroño	21º	12º	Palma	29º	20º	Soria	24º	9º			
Burgos	21º	10º	Granada	32º	14º	Lugo	20º	11º	Pamplona	18º	12º	Tarragona	26º	21º			

EN EUROPA

HOY

Un área de bajas presiones se mantendrá en el norte del continente europeo, afectando directamente a Escandinavia y las islas británicas. Por contra en el cuenca del mediterráneo habrá altas presiones.

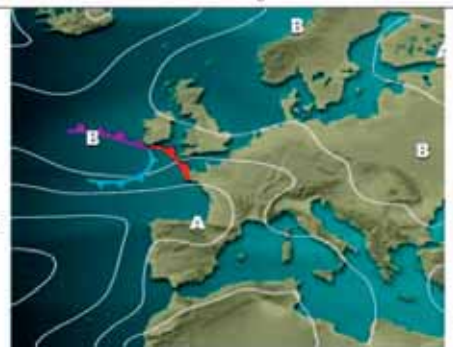

	MÁX	MÍN
Amsterdam	18º	15º
Atenas	33º	25º
Belgrado	37º	24º
Berlín	26º	20º
Berna	21º	10º
Bruselas	18º	11º
Bucarest	39º	28º
Estocolmo	18º	13º
Londres	20º	13º
Moscú	33º	24º
París	23º	16º
Praga	26º	17º
Roma	28º	21º
Varsovia	33º	21º

BONOLOTO

Lunes 9 de julio
1 - 4 - 25 - 30 - 35 - 47
Complem. 41 - R: 6

Martes 10 de julio
5 - 7 - 14 - 26 - 39 - 44
Complem. 20 - R: 7

Miércoles 4 de julio
5 - 7 - 13 - 16 - 22 - 46
Complem. 14 - R: 2

Viernes 6 de julio
3 - 8 - 12 - 15 - 35 - 44
Complem. 48 - R: 3

LOTERÍA PRIMITIVA

Jueves 5 de julio
10 12 16 20 26 29
Complem. 37 Reintegro 5

LOTERÍA PRIMITIVA

Sábado 7 de julio
3 15 31 34 38 44
Complem. 22 Reintegro 4

GORDO PRIMITIVA

Domingo 8 de julio
19 28 29 33 45
Nº Clave (Reintegro) 7

EUROMILLONES

Martes 10 de julio
1 - 3 - 16 - 24 - 37
Estrellas 8 - 1

Viernes 6 de julio
31 - 32 - 38 - 40 - 42
Estrellas 3 - 1

EL 7/39

Jueves 5 de julio
3 4 5 18 21
27 32 Reintegro 5

Domingo 8 de julio
1 6 8 18 26
29 37 Reintegro 4

ONCE

Martes 10 de julio 09245

Lunes	9 de julio	16325
Domingo	8 de julio	33076
Sábado	7 de julio	93367
Viernes	6 de julio	40529
Jueves	5 de julio	26840
Miércoles	4 de julio	98688

SUPER ONCE DE LA ONCE

Martes 10 de julio

06 08 10 16 19
25 29 40 44 52
53 55 59 61 63
70 71 75 77 79

Trabajamos día a día con una **ILUSIÓN:**
Compartir **CONTIGO,** la información de Segovia
EL ADELANTADO DE SEGOVIA
El diario de los segovianos

necesitamos tu Sangre
Vente a donar
HERMANDAD DE DONANTES DE SANGRE DE SEGOVIA
Calle Rafael Alberti nº 17 (Nueva Segovia)
921 46 14 39

|LOS CINCO MÁS VISTOS DEL LUNES|

La ficción de TV3 arrancó con muy buen pie en la parrilla de A3. La privada se impuso al resto de cadenas en horario estelar y a lo largo de la jornada. *Todo el mundo es bueno* anotó su mínimo tras caer a un discreto 7,8% .

PROGRAMA	ESPECTADORES	SHARE	CADENA
1. PULSERAS ROJAS (23:15)	3.132.000	20,7%	ANTENA 3
2. PULSERAS ROJAS. ESTRENO	3.031.000	17,8%	ANTENA 3
3. TELEDIARIO 1	2.321.000	17,1%	TVE 1
4. LOS SIMPSON	2.074.000	16,6%	ANTENA 3
5. EL HORMIGUERO	1.928.000	13,5%	ANTENA 3

20,7%

PULSERAS ROJAS. ESTRENO

Antena 3 dobló la audiencia y se impuso sin problemas al *talent show* de Telecinco y al basket de La 1. El *minuto de oro* fue también para la serie de Albert Espinosa, a las 23:34 horas, con 3.653.000 espectadores y un 22,1%.

|BREVES Y DESTACADOS|

'El oso Berni' practica todo tipo de deportes en Clan TV

El simpático oso Berni, que ayuda al Consejo Superior de Deportes en la transmisión de los valores en el deporte, cada día se le ve entrenando una modalidad y se aprecian sus avances. **CLAN TV. 19,20. HORAS**

Raquel Revuelta intentará 'Atrapar un millón' esta tarde

La presentadora y empresaria sevillana Raquel Revuelta acompañará a un concursante para ayudarle a ganar los 200.000 euros que el programa pone en juego cada día. La estrategia, los conocimientos y la suerte son las claves para conseguirlo. **ANTENA 3. 19,45. HORAS**

María Casado analiza la actualidad en 'El debate de la 1'

En pleno período estival, las decisiones del gobierno, las exigencias de Europa y la respuesta de los ciudadanos importan a este espacio semanal que aborda temas de interés general con la opinión de varios expertos. **TVE 1. 00,20. HORAS**

«Gran Hermano seguirá hasta que la gente diga basta»

Estas son las tajantes declaraciones de Paolo Vasile (foto), consejero delegado de Mediaset, realizadas en una entrevista sobre la continuidad del *reality* presentado por Mercedes Milá. A juzgar por las audiencias, podría ser por mucho tiempo.

tve 1

06:00	Noticias 24H
06:30	Telediario matinal
07:15	Encierros San Fermín
08:30	Telediario matinal
11:00	La mañana de La 1
12:00	España entre el cielo y ...
13:00	Destino: España
14:00	Informativo territorial
14:15	La mañana de La 1. Saber cocinar
15:00	Telediario 1
16:00	El tiempo
16:10	Tour de Francia
17:35	Corazón apasionado. Telenovela
18:45	Ana y los 7. Serie.
20:00	Report
21:00	Telediario 2
22:05	El tiempo
22:15	Comando actualidad
00:20	El debate de La 1
01:50	TVE es música
04:00	Noticias 24 H

tve 2

09:35	Aquí hay trabajo
10:00	Memoria de España
11:00	Grandes documentales
12:00	Otros pueblos
12:55	Para todos La 2
13:25	Zoom net
13:40	La noche temática
14:40	Docufilia
15:35	Saber y ganar
16:05	Grandes documentales
17:00	El hombre y la tierra. (Fauna ibérica)
18:00	El oficio de la construcción
18:55	Biodiario
19:00	Paraísos cercanos
20:00	Curro Jiménez
21:00	Docufilia
22:00	El cine de La 2 *Los niños de San Judas*
23:35	La 2 Noticias
23:50	Brigada central
00:45	Festivales de verano
01:45	Docufilia
02:35	Documentos TV

Antena 3

06:15	Noticias de la mañana
09:00	Espejo público
12:00	Karlos Arguiñano en tu cocina
12:30	La ruleta de la suerte
14:00	Los Simpson Serie. Doble capítulo
15:00	Antena 3 Noticias 1
15:40	Deportes 1
16:00	Tu tiempo con Roberto Brasero
16:15	Bandolera
17:15	El secreto de Puente Viejo
18:30	¡Ahora caigo!
19:45	Atrapa un millón diario Con Carlos Sobera
21:00	Antena 3 Noticias 2
21:35	Deportes 1
21:45	El tiempo
22:00	El hormiguero 3.0.
22:30	Sangre y acero. Serie. Estreno.
00:15	Sin rastro. Serie.

cuatro

06:45	El zapping de surferos
08:15	Lo mejor de Top gear
09:15	Alerta Cobra. Serie Tres capítulos
12:30	Las mañanas de Cuatro
14:00	Noticias Cuatro Informativo
14:50	Deportes Cuatro
15:45	Supernanny. Dos entregas
18:00	NCIS. Los Ángeles
20:00	Noticias Cuatro Con Roberto Arce
21:00	Deportes Cuatro 2
21:30	El cubo. Concurso
22:30	Cine Cuatro-Serie. *Alphas*
00:00	Cine Cuatro-Serie. *Grimm*
01:45	Terror en estado puro. Serie

5

06:30	Informativos Telecinco
08:55	El programa de Ana Rosa
12:45	Mujeres y hombres y viceversa. Presentado por Emma García
14:30	De buena ley. Con Sandra Barneda
15:00	Informativos Telecinco. Noticias con David Cantero e Isabel Jiménez.
16:00	Sálvame diario Con J. Javier Vázquez
20:00	Pasapalabra. Concurso presentado por Christian Gálvez
21:00	Informativos Telecinco
22:00	Blue Bloods: Familia de policías. Serie.
00:30	CSI New York. Serie.

6

08:15	Éste es mi barrio
09:10	Crímenes imperfectos
11:30	Crímenes imperfectos: Ricos y famosos
12:30	Al rojo vivo Debate
13:55	La Sexta Noticias
15:00	La Sexta Deportes
15:35	El millonario Concurso
16:15	Bones. Serie
18:05	Navy: investigación criminal Serie
19:55	La Sexta Noticias.
20:55	La Sexta Deportes
21:30	The Very Best of El intermedio
22:25	Vigilados. Person of interest. Serie
00:10	Escudo humano. Serie
02:00	Astro tv

cyltv

07:30	Buenos días, Castilla y León
10:00	La tarde con Cristina. R.
12:00	El pasacalles. R.
13:00	Alguien tiene que hacerlo. R.
14:00	Extra Castilla y León
14:30	CYLTV Noticias
15:00	El tiempo
15:15	Extra Castilla y León
15:50	La tarde con Cristina Magacín en directo.
17:45	El pasacalles
18:40	Palabras a medianoche
19:10	Marea alta. Serie
20:00	Extra Castilla y León
20:30	CYLTV Noticias
21:00	El tiempo
21:20	Rex. Serie
22:10	Inspector Wolff. Serie
00:00	CyLTV Noticias
00:45	Extra Castilla y León. R.

8

07:30	Documental
07:55	La casa de los líos
09:20	Mis adorables vecinos
10:30	Noticias 8
11:00	Programación local
13:00	Ven de viaje
13:30	Sal y pimienta Espacio culinario
14:00	La 8 Noticias Informativo
14:30	Palomitas: cámara oculta. Serie
15:30	Noticias 8
16:00	Programación local
18:00	Trotaparamus
18:15	La casa de los líos. Serie
19:40	Mis adorables vecinos. Serie.
21:00	Noticias 8
21:30	Programación local
23:30	Noticias 8
00:00	Programación local

intereconomía tv

07:00	Siglo XX
07:30	Capital la bolsa y la vida
10:00	Teletienda
10:30	El gato al agua
12:15	Con otro enfoque
13:00	Dando caña
15:00	El telediario de Intereconomía
15:55	El tiempo
16:00	De película
17:30	El telediario de las 17,30
18:00	Más vivir
19:10	Por la piel de España
19:40	Con otro enfoque
20:30	El telediario de Intereconomía
21:30	El tiempo
21:30	Los clones Programa de humor
22:00	El gato al agua. Programa de debate
00:00	Punto pelota Espacio deportivo

tdp

06:00	Programa Road to London
06:30	Cto. Europa carreras de camiones
07:00	Salto base Cto. del Mundo
07:30	Baloncesto preparación
09:00	Programa Road to London
11:00	Directo Tenis ATP 250
13:30	Salto Base Cto. del Mundo
07:30	Baloncesto preparación
14:05	Ciclismo Tour de Francia Décima etapa Macón-Bellegarde Sur
16:15	Pádel circuito padel pro
16:30	Fútbol alevín: final
18:00	Directo Atletismo Cto. del Mundo Júnior. Sesión vespertina
22:00	Baloncesto clasificación
23:30	Programa Objetivo 2012
00:10	Programa Conexión motor
00:40	Tenis ATP 250 Bastad
02:30	Ciclismo Tour Francia
04:00	Programa Conexión motor
04:30	Baloncesto clasificación

Telecinco

07:00	Telenoticias
08:30	El circulo
09:30	Buenos días Madrid
11:25	Ahora Marta
12:55	Alto y claro
14:00	Telenoticias
15:00	Deportes
15:35	El tiempo
15:45	Cifras y letras
16:25	Cine western. *Duelo en la alta sierra*
18:15	Madrid directo
19:25	Doble página
20:25	Telenoticias
21:10	Deportes
21:25	El tiempo
21:35	Metro a metro
22:15	Agente especial *Docu reality* dirigido por Liborio García
00:00	Diario de la noche. Con Ana Samboal
01:00	Cine. Sala de madrugada. *El perdón*

clan

08:07	Las tres mellizas
08:32	Mundo Pocoyó
09:00	Vipo, las aventuras...
09:25	Gombby
09:50	Dora la exploradora
10:15	¡Bucea Olly!
11:00	Fanboy y Chum Chum
11:25	Los pingüinos de Madag.
12:10	Bob Esponja
13:20	Fanboy y Chum Chum
14:30	Pokemon
14:50	Bob Esponja
15:35	Los pingüinos de Madag.
16:00	Fanboy y Chum Chum
16:20	Dora la exploradora
16:45	Gombby
17:10	Todo es Rosie
17:50	El espectacular Spiderman
18:15	Victorious
18:40	The New Looney Tunes
19:20	El oso Berni
20:05	Fan boy y Chum Chum
20:25	Bob Esponja
21:15	Los pinguinos de Madaga.

*Los horarios y contenidos de las diferentes cadenas de televisión podrían sufrir modificaciones -ajenas a nuestra responsabilidad- debido a los cambios de programación de última hora.

La información de Segovia, siempre CERCA DE TI, con El Adelantado
EL ADELANTADO DE SEGOVIA
El diario de los segovianos

Más que una librería... mucho más que libros...
más fácil que nunca...y en Segovia.
Ven a vernos y te contaremos más...
www.ong-aida.org
C/Marqués del Arco 26 (frente al enlosado de la Catedral)
Email: aidabooks@ong-aida.org Teléfono: 921462268

películas

● Mala ★ Regular ★★ Interesante ★★★ Buena ★★★★ Muy Buena

butaca de cine

★★	Copying Beethoven	12:00	La Sexta 3	Drama
★★★★	La lengua de las mariposas	15:30	La Sexta 3	Drama
★★★	Los niños de San Judas	22:00	TVE 2	Drama
★	El álamo. La leyenda	22:00	La Sexta 3	Western
★★	Alphas	22:30	Cuatro	Ciencia ficción
★★	Grimm	00:00	Cuatro	Drama
★★★★	El hombre que mató a Liberty V.	00:20	La Sexta 3	Western

22:00 **Los niños de San Judas** (TVE 2) ★★★

Irlanda, 2004 100 m. D.: Aisling Walsh. R.: Aidan Quinn, Iain Glen, Dudley Sutton, Marc Warren, Claus Bue, Alan Devlin, Stuart Graham
Irlanda, 1939. Al reformatorio católico de San Judas llega un nuevo profesor cuyos métodos chocan frontalmente con los del resto del profesorado, encabezado por el hermano John, que no duda en tratar mal a los alumnos.

22:30 **Alphas** (CUATRO) ★★

EEUU, año 2011. 40 m. Director: Zak Penn y Michael Karnow. R.: Azita Ghanizada, David Strathairn, Laura Mennell y Malik Yoba
Basa su historia en un grupo de personas que posee habilidades mentales poco usuales, lo que, en propias palabras de los responsables, les dará la oportunidad de tomarse la justicia por su mano y resolver problemas que ni la CIA ni el Pentágono han podido resolver.

entretenimiento

butaca de programas

La tarde con Cristina	15:50	CyLTV
Atrapa un millón diario	19:45	Antena 3
El cubo	21:30	Cuatro
El intermedio	21:30	La Sexta
El hormiguero 3.0	22:00	Antena 3
Comando actualidad	22:15	TVE 1

21:30 **El cubo** (CUATRO)

Raquel Sánchez Silva presenta este concurso en el que en cada entrega, los participantes se enfrentan en solitario a siete retos estructurados de menor a mayor dificultad que *El cubo* les propondrá. La novedad del formato reside en la ubicación donde se desarrollarán las pruebas, un cubo transparente de 4x4 metros con el suelo de *leds*.

22:00 **El hormiguero 3.0** (ANTENA 3)

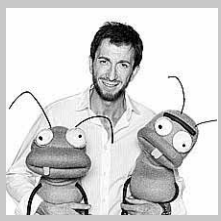

Pablo Motos y sus inseparables y cascarrabias hormigas Trancas y Barrancas pondrán en más de un aprieto al invitado de turno. Las mascotas del magacín diario no tienen ningún sentido de la vergüenza por lo que sacan su atrevimiento y descaro para saber más cosas de la persona entrevistada.

22:15 **Comando actualidad** (TVE 1)

Monumentales, exclusivas, a dos mares, e incluso de agua dulce. Así son los contrastes de las playas españolas, las que más banderas azules suman de toda Europa. Siguen siendo el destino más deseado, aunque hoy en día pocos se atreven a pasar en ellas todo un mes de vacaciones.

deporte

butaca deportiva

Tenis. Torneo de Bastad (Suecia)	11:00	Teledeporte
Ciclismo. Tour de Francia	16:10	TVE 1
Ciclismo. Tour de Polonia	17:30	Eurosport
Atletismo. Campeonato del Mundo junior	18:00	Teledeporte
Hípica. Riders Club	23:15	Eurosport

16:10 **Ciclismo: Tour de Francia** (TVE 1)

La ronda gala regresa a la montaña en una jornada en la que el Grand Colombier, de categoría especial, será el juez del día. Se trata de uno de los puertos de Francia más duros, con tramos con un desnivel de hasta el 12 por ciento. Sin embargo, al situarse a 43 kilómetros de la línea de meta, los rezagados tendrán tiempo para recuperarse. La etapa se disputará entre Macon y Bellegarde-sur-Valserine sobre 194,5 kilómetros y, además, los corredores también ascenderán a la Côte de Corlier, de segunda, y el Col de Richemond, de tercera.

series

● Mala ★ Regular ★★ Interesante ★★★ Buena ★★★★ Muy Buena

butaca de ficción

★★	Blue Bloods: familia de policías	22:00	Telecino	Drama
★★★	Inspector Wolff	22:10	CYLTV	Intriga
★★	Vigilados	22:25	La Sexta	Intriga
★★★★	Sangre y acero. Estreno.	22:30	Antena 3	Drama
★★★	Brigada central	23:50	TVE 2	Intriga

22:00 **Blue Bloods: familia de policías** (TELECINCO) ★★

Incapaz de quedarse con las manos cruzadas, Jamie, el hijo menor de Frank y policía recién graduado, decide averiguar los hechos que rodearon la muerte de su hermano llevando a cabo una investigación a espaldas de su padre para descubrir lo sucedido, aunque con ello ponga en peligro la reputación de su familia. Hacer justicia es el motor que mueve a cada uno de los miembros del clan Reagan en cada uno de los casos que investigarán, como una violación perpetrada por una persona con inmunidad diplomática, la búsqueda de una bomba a punto de explotar en Manhattan...

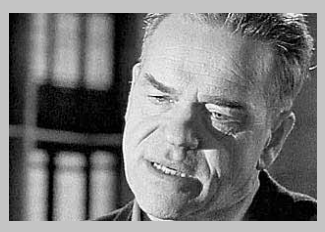

22:10 **Inspector Wolff** (CYLTV) ★★★

Cuando el crimen no tiene escrúpulos y cuando el horror no tiene límites, solo un hombre puede ver más allá de las pruebas: es el inspector Andreas Wolff y la brigada de homicidios que capitanea, con el detective Sawatzi como su mano derecha. Nueva entrega de esta producción alemana en la que los casos de delincuencia y asesinatos se multiplican, junto con los entresijos para resolver investigaciones complejas. La vida personal de los protagonistas sale a la luz con tramas cargadas de historias apasionantes.

22:25 **Vigilados. Person of interest** (LA SEXTA) ★★

En los dos episodios que emite la cadena, la máquina ha sacado dos nuevos números, por lo que Reese y Finch tienen que ponerse manos a la obra. Un broker de Wall Street y un bebé de apenas seis meses son las personas de interés que tendrán que ser investigadas y vigiladas las 24 horas del día. Nadie es quien parece ser. En el primer episodio, la Bolsa toma el protagonismo. En Wall Street hay brokers que esconden más de un cadáver en el armario. La máquina lleva a los vigilantes hasta la élite de la famosa vía de los tiburones de las finanzas, obligando a Reese a convertirse en tendrá que hacerse pasar por un millonario inversor. En la segunda entrega, los vigilantes se enfrentan a un caso muy atípico.

22:30 **Sangre y acero** (ANTENA 3) ★★★★

Estreno de este drama histórico que narra la construcción del trasatlántico más famoso de todos los tiempos. La ficción, que produce De Angelis Group junto a otras empresas del sector audiovisual europeo, está protagonizada por Kevin Zegers (*Gossip Girl*), Chris Noth (*The good wife*), Derek Jacobi (*El discurso del rey*), Neve Campbell (*El filántropo*, *Cinco en familia*), Alexandra Mastronardi, Ophelia Lovibond y Billy Carter, entre otros. El actor español Gonzalo Ramos (*Física o Química*) también participa en la serie interpretando a un joven periodista que sigue la construcción del trasatlántico.

LA SALUD, DERECHO DE TODOS: ¡ACTÚA!
www.manosunidas.org
Manos Unidas
CAMPAÑA CONTRA EL HAMBRE
902 40 07 07

EL ADELANTADO DE SEGOVIA

Edita: El Adelantado de Segovia S.L. **Depósito Legal:** SG. 1958

• **Redacción, Administración y Publicidad:** Calle Morillo, 7 (Junto al Jardín Botánico) 40002 Segovia • Teléfono centralita y redacción: 921 43 72 61
• Teléfono publicidad : 921 46 12 12 • Fax general: 921 44 24 32
• Correo electrónico redacción: redacción@eladelantado.com
• Correo electrónico publicidad: publicidad@eladelantado.com
• **Redacción en Cuéllar**: Alea Comunicación • C/ Lavaderos 1 - 3º izq - 40200 Cuéllar
• Teléfono y fax: 921 14 02 10 • Correo electrónico: cuellar@eladelantado.com

Prohibida toda reproducción a los efectos del Artículo 32, 1, párrafo segundo, LPI

El participante en el Festival de Narradores Orales Diego Calavia, durante su actuación el pasado lunes en la Casa de Andrés Laguna . / KAMARERO

Narración hecha magia

El riojano Diego Calavia, que abrió el XIII Festival de Narradores Orales, dejó el pabellón alto y no decepcionó a los espectadores que hicieron cola en la Casa de Andrés Laguna

ALBA DOMÍNGUEZ / SEGOVIA

La entrada de espectadores fue continua el lunes por la noche para disfrutar del primer espectáculo del Festival de Narradores Orales y muchos de los asistentes tuvieron que quedarse de pie; por tanto, una vez más, el festival de narradores orales ha comenzado con un éxito rotundo en la capital.

El público preparaba sus sentidos mientras Calavia se disponía a exponer un recital que no dejaría indiferente a nadie. La narración empezó puntual, con la intervención de Ignacio Sanz, que presentó el festival y "agradeció la presencia y el respeto en la fiesta de la palabra". El escritor hizo hincapié en "la importancia de un acto como el que tuvo lugar el pasado lunes, un acto civilizado en una época terrible".

El inicio de la representación inauguró lo que sería una hora y media de risa, asombro y sobre todo magia. Diego Calavia empezó advirtiendo lo que pretendía, "engañar" al público, pero un engaño con algo especial y, dando una muestra de lo que decía, Calavia sacó de manera mágica una botella de su zapato.

La narración del riojano lleva por titulo 'Vivir del cuento' y en ella explica cómo llegó a hacerse mago. La intervención con el público fue continua, por lo que consigue un espectáculo dinámico en el que supo mantener la atención y asombro de todos los presentes.

Otro de los detalles del acto fue el hecho de que el artista no usaba micrófono, lo que motivó que en momentos puntuales el sonido no fuera efectivo en toda la sala; por otro lado, fue un acierto, ya que la voz directa creó un ambiente de cercanía e igualdad entre el artista y el público, algo muy acorde con el carácter del festival.

Durante toda la velada el narrador y mago equiparó situaciones de la vida diaria de cualquier persona con trucos, comparó las relaciones de pareja con una cuerda, la cual unía y separaba de forma mágica, tal y como pasa con las relaciones. Así, con una clave de humor, Calavia tocó temas como las rupturas sentimentales, el sexo, la muerte o el timo, que consiguieron reclamar la atención del público.

Toda la representación fue una muestra de sarcasmo hacia situaciones difíciles y una muestra de verdadero arte por parte del riojano Diego Calavia.

|HEMEROTECA|

AMPARO BARRIO

EL ADELANTADO DE SEGOVIA

Diario de informaciones y de intereses generales y locales

Hace 50 años

Nuevo Gobierno

MADRID.- EL BOLETÍN OFICIAL DEL ESTADO DE HOY PUBLICA EL SIGUIENTE DECRETO-LEY: "EN USO DE MIS FACULTADES, vengo en nombrar vicepresidente del Gobierno al capitán general del Ejército, don Agustín Muñoz Grandes, quien, sin perjuicio de sus funciones como general jefe del Alto Estado Mayor, tendrá a su cargo la coordinación de los departamentos afectos a la defensa nacional, y desempeñará aquellas funciones que expresamente le delegue el presidente del Gobierno, a quien sustituirá en casos de vacante, ausencia o enfermedad.

Este decreto-ley entrará en vigor el día de su publicación en el BOE, y de él se dará cuenta a las Cortes. Dado en Madrid a diez de julio de mil novecientos sesenta y dos. Francisco Franco.

La relación de los nuevos ministros es la siguiente: Del Ejército, don Pablo Martín Alonso. De Marina, don Pedro Nieto Antúñez. Del Aire, don José Lacalle Larraga. De Educación Nacional, don Manuel Lora Tamayo. De Trabajo, don Jesús Romeo Gorría. De Industria, don Gregorio López Bravo de Castro. Y de Información y Turismo, don Manuel Fraga Iribarne.

El capitán general don Agustín Muñoz Grandes, nombrado vicepresidente, nació en Madrid el 27 de enero de 1896. Ingresó en la Academia de Infantería de Toledo el 28 de agosto de 1910 y terminó sus estudios en 1915. Al salir de la Academia solicitó un puesto en el Ejército de Marruecos, donde permaneció hasta iniciarse el Movimiento Nacional. Al mando de las unidades indígenas ascendió a capitán y poco después a comandante por méritos de guerra. Con este cargo intervino en el desembarco de Alhucemas, en 1925...